([illegible]) 中華民國二十年八月三日 THE MAN CHOU PAO 星期一 (日刊) NO.3076 (一)

滿洲報

(第三種郵便物認可大正十一年七月廿四日) 發行人 王平山 編輯人 金念曾 印刷人 金慕韋

(本報價目)每月一圓三角 六個月七圓二角 全年十三圓八角 郵費先惠 郵票不收(外國除日本概加郵稅) (廣告刊費)一行十二字起碼 一日每行一圓 特別地位加倍 長期者另議 以上俱以現大洋為本位 但朝鮮臺灣日本及其他國即以日本金幣為本位

大連市山縣通一四二番地 發行所 中日合辦 滿洲報社 電話 編輯部(長)七五一三番 經理部(長)四〇三四番 社長室(長)二八一四番 振替貯金口座(大連)三七三番

THE MAN CHOU PAO
142 Yamagatadori Dairen
Manchuria China.

昭和六年八月三日

時評

叛國者決難幸免

(知非)

◇世之好作孽亂者、無不由於天性使然、其惡劣不仁之性根、偶一發動、如蟻之赴腥、蠅之逐臭、雖成敗利鈍、亦有所弗計焉 國家建基二十載、赳々武夫、希圖非分而死者、數不勝數、稍知自愛者、瞻前慮後、當思保全其身家性命、意外之僥倖、未可援以為例也

◇石友三昔歷馮氏麾下、竟將馮氏之衣鉢、完全領受、叛馮而歸服中央、以吾人觀之、可謂得所、客歲討逆軍興、石氏表面上、雖守中立、而其昧中、仍係搖搖無定、幸而中央獲勝、心存反側者、由是壓住、不然、則專做投機營業之徒、安知不相繼起也、今觀石氏之叛變、即敢斷定其曩日之中立、特假惺惺耳

◇夫偽飾一時者、不能偽飾於時時、石氏之隊伍、業經發動、而電告中央與東北、猶以服從命令為口實、論者謂石將以疾雷不及掩耳之手段、專取其目的地、而始甘心、然後以柔輭手腕、與政府施展、當局者如念中國多故、無暇為此勞神、置之不理、亦未可知、然大江北岸、黃河流域之所及、東北對之實有特權、石氏縱有野心、亦須退一步想、一旦衝突、不異以卵投石、損壞可立見矣

東北克正定復石莊 石軍殆已全解決

業棄平漢戰線向津浦總退 張副司令將通電以安人心

東北軍一日午後三時占領正定當夜克復 石家莊石軍武裝悉被解除石友三亦行 蹤不明張副司令茲以石友三問題完全解決時局安 定當晚即向全國發 出通電以鎮民心 (一日北平專電)

據于軍長學忠電云、石友三軍由三十日以決死隊向平漢線之欒北軍實行總攻在保定城內曾演激戰數治幸東北 軍防守堅固目的未達 加之晉軍亦開抵石家莊因而石軍頗呈狼狽蕭滅之期已不遠矣(二日北平專電)

茲據討石前線總指揮于學忠軍長來電云 石友三軍一日晨即放棄平漢線之正面向津浦線實行總 退卻東北軍刻乘勝向定州新東追擊中即將至石莊與晉軍及中 央軍會師以期痛剿 (二日北平專電)

各方與東北一致進軍 時局解決已達九分九

中央軍到高邑晉軍抵石莊 石軍殘部向津浦散亂逃潰

晉軍先鋒隊一日已抵石家莊即將與東北軍取一致行動實行剿滅石軍 (二日北平專電)

據副司令部發表云中央軍已過高邑晉軍已由獲鹿向石家莊開拔東北軍之最前線之抵望都將由三面同時開始總攻石友三軍於八月五日前便可剿滅(二日北平專電)

商震所率之晉軍一日午後入石家莊與遼軍共同作戰進討石軍石軍因之潰滅 茲者時局問題已告九分九厘之解決矣又石軍殘部已在津浦線方面散亂潰逃 據觀將竄魯境為韓復渠軍所收容云(二日北平專電)

中央由中銀撥東北軍費 代表亦在籌畫

頃據確訊中央曾令當地中央銀行撥給東北軍々費百萬元 該行乃由關稅賦課稅中籌五十萬元煙稅收入中籌四十萬元決至八月三日共交九十萬元又中央代表正在籌辦五百萬元軍費中就中二百萬元由當地省稅收入中籌辦並擬由鹽稅附加稅中暫借三百萬元云(二日天津專電)

和平團結必得其道 古電覆吳 盼赴粵就商

平訊、中委張繼吳鐵城日前致電古應芬孫科、謀黨內團結、擁護和平、昨接古應芬鄒澤如、宅科覆電、盼張、吳赴粵就商、其原電云、張溥泉先生、吳委員鐵城兄鑒、儉電奉悉、愛護黨國渴望和平、誰不如我、惟和平團結、必得其道、非空言感情所能成就、深盼兩兄能來粵就商、同人自當竭誠領教也、應芬、澤如、科世印

胡還居作罷 立委不談時事 林森長函慰問

南京訊、胡漢民還居孔宅之議作罷、女公子將遷鼓樓醫院分娩、胡近晤下圍棋、立法委員往談、多不及時事、立法院代理秘書長常往問候、據云、胡體力較前康健、但仍瘦、見用心思、林森曾致長函慰問

宋母之喪 中銀收賻儀

上海訊、宋母治喪處通啓云、子文等遵奉遺教、謝絕虛縻、賻贈之金、悉捐中山醫院、賻儀由各地中央銀行代收

外部謀捕陳劉 令駐日公使交涉引渡驅逐

外交部電駐日公使對陳友仁劉紀文一行逮捕引渡或驅逐日本國外一事須力向日本外務省交涉(二日南京專電)

外部以覺書致重光 請禁粵方購械

日當局謂並無其事 將令重光請國府勿疑

外部卅日附向重光代使致覺書如左、頃據確訊粵政府派人渡日運動購辦槍械二萬枝重砲數十門及多量之彈藥機關槍飛行機等並擬招聘日本現職將校但外國商人對粵供給武器顯係助長中國內亂倘有此種事實定使中國時局益趨紛糾故請轉達貴國政府嚴令制止云云(二日上海專電)

外長王正廷曾致覺書與重光代使謂日本供給粵政府武器請予查禁等情然外務當局則聲稱前此陳友仁晤幣原外相時並未談及此種問題陸軍當局亦未受某方託購軍火及招聘將校之請求甚且聞所未聞蓋日本對華標榜不干涉主義日政府斷不能不依合法的手續以供給軍火絲武器禁輸協定現已失効日本亦非有中央政府之覆照決不能承認供給軍火故日政府將令重光氏使轉達國府請求釋疑念勿聽謠言云(二日南京專電)

鄒魯赴津活動 石敗不免虛此一行

粵中委鄒魯前此由粵單身潛赴大連茲於卅日午前七時又秘密滋津似根據粵府之計畫擬使反蔣系之石友三等互取聯絡使俾依其指導以展開新局面刻下正在暗中活動但石軍刻下已經東北軍進討日來形勢遽變已至潰散瓦解故鄒之來津恐不免虛此一行云(二日天津專電)

汪使過津入京

曾往朝鮮視察僑胞遭難情形之駐日汪榮寶公使一日午後五時已由平首途赴京覆命矣(二日北平專電)

于學忠對記者談 石部形勢實力

除潰向魯北外無路可走 清風店恐將變腥風

保定特訊、討赤第一集團總指揮于學忠氏、由平到保後曾一度赴望都視察防務、平日則在軍部、督同參謀處人員以電話指揮各路軍事、每日睡眠時間甚少、二十六日晚六時保定各界公宴于氏及其部屬於蓮池書院、記者於廿七日下午往訪、時于氏正在辦公室檢閱軍事地圖、聞記者至、欣然接見、當語記者云、平漢線連日有接觸、惟非主力衝突、我進退均有步驟、雖略有傷亡、但不過三數人、前部在望都一帶、軍力有五旅、另有騎砲各一旅、繆旅尚在後方、迄未開到、前方集有防禦工事、總攻令待佈置完備、將敵我兩軍情形澈底明瞭後即頒發、大約不出一二日石部人數不過六萬、現分三部、一部在邯鄲附近、人數約一萬、石友三自帶一部、刻在石莊、石本人亦在該處、北部人數較多、約有四萬、為孫光前、沈克、梁芳起、張學成四部大部集中定州、孫因原籍保定、以熟於地理故該部在最前方、並分向左右兩方發展惟最東祇達晉縣、其陣線成丁字形石軍無幾、東西兩路如實行夾擊、石部祇有向魯北臨清德州一帶潰退、別無出路、將來或即由中央交韓主席向方收編、山西方面、絕對無路可走、再南則有中央軍及劉桂堂部、故捨魯北而外、實無歸宿處也、刻津浦方面我軍大部集中滄州、計有步兵四旅、騎兵兩旅、砲兵兩團、現騎兵已抄越前部、努力邁進、不久即會合各方、一致夾攻云云、查南部中央軍主力尤在彰德、彰德迤北鐵路站有豐樂鎮、雙廟、磁縣、再北為光祿鎮、馬頭鎮以至邯鄲、前據報、中央軍已過邯鄲、惟通報尚未發表由邯鄲至順德、中有王化堡臨名關、裕連鎮、沙河四站每站相距二三十里不等、前者石部曾以順德為主力所在地、由順德至石莊、不過二百三十華里、現石部將以石莊為大本營、石保相距約二百五十華里、保定通南鐵路站、南為于家莊、方順橋望都縣、刻平漢北段軍由北平僅通保定、保定至望都、有軍用通訊車、通至望都北揚旂外、惟交通道祇有一條南為清風店、雙方不時小有接觸、此地行將變為大戰場清風恐將變為腥風矣過此再南為定州、寨西店、新樂等站、此段至石莊南之新樂

艾迪生氏 退出試驗室

(西歐倫治廿九日合衆社電)此間醫士宣佈發明家艾迪生須從此退出試驗室靜心休養艾氏現年八十有四從事試驗室工作已五十餘年去年且試驗由金樹棒搾取像皮大告成功但醫士無情之佈告謂此為其一生對世人之最後貢獻艾氏為令世之大發明家其發明有電燈留聲機及聲片等不下數十種

魯省防務現況

韓復渠電令禁他軍入館陶 曹福林日內在禹城就職

濟南快信、魯省防務佈置情形、記者已於前次通信中詳述報告之、茲再將(二十九日)所聞山東軍事及剿匪各消息分述之於下、山東防務重新佈置之後、異常周密、治安可告無虞、惟韓復渠軍總部、昨得魯西探報、駐防濮陽之劉桂堂部、近有將開駐山東館陶之消息、是否確實、雖未可遽定、但韓氏以館陶為魯西門戶、防務關係重要、有即行派兵駐防之必要故特電令騎兵第一旅々長李宣德、將駐恩縣之一團開往館陶、並電知館陶縣長在李宣德部未開到前、無論任何軍隊可請其勿入縣境、以利軍務、至所遺恩縣防地由八十五旅李漢章旅駐平原部之一團往填、遞遺平原防地由六十四旅陳德馨部原定由濟開駐高唐之一團前往填防大約日內即可分別開拔、又在魯南蒙山一帶剿匪之六十五旅旅長唐堯遜部、奉令移駐濟南、其第一團團長孔祥榮、已於二十八日夜十一點帶全團官佐士兵及機關槍一連、迫擊砲一連、分乘兩列車、由曲阜抵濟、駐紮張莊、聞唐旅開濟後、所遺魯南剿匪事宜、由魯南民團總指揮謝書賢負完全責任、據第三路軍總部參謀長李宗弼論魯南殘匪現已全部趕入蒙山刻當秋禾將熱、青紗帳起、軍隊剿匪、諸感不便、故暫飭令魯南民團總指揮謝書賢在蒙山附近監視土匪、倘欲外竄、即行痛剿、韓主席之意、擬候秋禾後、仍行派軍大舉痛剿、以絕根源云、又第三軍團總指揮曹福林、定日內在禹城通電就職、聞津浦北段自桑園至馬廠東北軍在三旅以上、石友三絕無力東窺、據探報、石友三近以其政務處名義、委派威縣、雞澤、肥鄉、晉縣各縣長云

韓將往巡魯北

防務布置完妥開始剿匪

(濟南訊)韓復渠以魯北設防業已完竣、擬日內親赴魯北視察、六十五旅唐堯遜部第一團長孔祥榮、由曲阜帶全團及迫砲機槍各一連、二十八日夜十一點抵濟、駐張莊、魯軍防務佈置完妥以後、連日已開始剿匪、移駐魯西恩縣一帶之騎兵第一旅旅長李宣德部、遵韓復渠令、兜剿為害魯西盤據恩縣夏津間之股匪王士琦部、並由新開魯北平原德州之八十五旅旅長李漢章部及魯北民團總指揮趙仁泉部協助一切、諒不日即可肅清、第三軍團總指揮兼二十九師師長曹福林、原定二十七日午後返禹城、嗣因事未能成行、迄至二十八日早七點、始乘泰山號鋼甲車離濟北上、預定先至禹城稍停、然後赴德州、聞韓復渠二十八日有電令致曹福林、飭每逢星期一三五在防地召集部隊、舉行勉勵會、并移駐魯北之軍隊、一律不准佔駐學校及一切教育機關、於軍事期間、而不忘維持教育、亦可謂難能可貴矣、山東駐軍除前已調動者外、駐濟南之二十九師六十四旅陳德馨部、已奉到命令調防魯北高唐、並騎一團於臨邑、中央委員邵力子、韓復渠夫人高海青、及代表張鉞等、前赴青島弔唁宋子文喪母、業於二十八日早乘膠濟路一次車返濟云

粵方截留關稅

不敷償付賠款及外債數目 總稅司令粵稅司向粵交涉

上海通訊、總稅務司訓令粵海關稅務司、略謂、粵方扣留兩廣關稅時、曾宣言、對粵桂兩省境內海關徵收經費、及以關稅作抵之外債、暨合國賠款、仍舊照撥、雖於五月三十日粵通電聲明、對國府五月儉(二十八)日以後、所頒法令、概不承認、而於六月刪(十五)日、又由粵府常委通函全國各銀行、及公債基金之保管會、以國府五月儉(二十八)日以後所發法令、雖不承認、但對儉(二十八)日以前所發各項內國債券、仍應認為有效、其一切手續、仍照向來辦法辦理、據此粵府已承認粵桂內海關關稅、於五月儉(二十八)日前所負債務、並應照舊履行、查兩廣海關稅收數目、按照十九年全年、及本年一月至四月收入核計、約及全國海關稅收百分之十一點五、本年內應由總稅務司籌撥以關稅擔保之賠款、及內外債款、並五月儉(廿八)日前發行之各項庫券應付本息、計外債及賠款、其約美金三千八百二十萬四千元、即等於海關金單位九千五百五十一萬元、故兩廣各海關每月應負擔海關金單位九十一萬五千元、計銀一百十萬元、現自粵方六月灰(十日)截留關稅後、兩廣海關、屢次滙款、六月一百十萬三千八百四十六元、七月十九萬六千一百廿三元、僅為舊有部份、至新增及附加部份、全被截留、不敷償付、仰該稅務司迅向粵方面接洽、務請補解、嗣後並須照解

工廠主請求 對取締女工深夜工作規定延期二年實行

南京通訊、中央政治會議、二十九日上午舉行第二八會二次議、于右任主席、茲探得決議案如下(一)行政院函稱工廠法第十三條、取締女工深夜工作、廠方為維持生產數量計、勢必加雇男工、女工有失業之危險、可否將該法第十三條於二年至三年內、由實業部派員督促廠家為實施之預備、決議、工廠法第十三條、准二年內為實施之預備期間、由實業部負責督促(二)民國政府請追認特派許世英、王震、劉鎮華、汪守珍、朱慶瀾、熊希齡、李琛瀛、李晉等為賑災委員、會委員、許世英、王震、劉鎮華、汪守珍、朱慶瀾為常務委員、決議通過(三)核定譚故院長工程經費、福建鹽運使署國等機關十九年度預算四起

劉峙出發情形

各方代表會集開封

開封通訊、自石友三部異動後、中央軍即開始往河北輸送、半月以來、車站兵車擁擠異常、開封近又成立兵站總部、豫財廳長萬舞、被任為主任、豫主席劉峙、自被中央任為剿赤白南路集團軍總司令後、已開始組織總司令部、內分一總辦公廳、二參謀處、三副官處、四交通處、五軍需處、六軍法處、七軍械處、等七大處、參謀長由彭啓彪擔任、並組織總司令部特務團、任林收為團長、共三營、係由原二軍團特務營、及省府警衛營、合組而成、劉峙於今日出發前特發表三個軍團總指揮、第一軍團為劉鎮華、第二軍團為顧祝同、第三軍團為王均、劉此行將駐節新鄉、爰方由行營參謀劉耀揚及總參議張克瑤負完全責任、軍站方面於二十七晨已將應用車輛準備妥帖、計第一列車、為輸送隊、特務團、庶務科、及汽車馬匹等、第二列車為傳令隊、收發處、電報通信所印刷機、參謀處、總辦公廳衛士、副官處交際科、醫務科、炊事、軍法處、軍械處軍難處、交通處、無線電分隊等、車輛共四十餘節、隨行者吳逸生(秘書)、伍學愈(書記)梁甦(副官)等數十人育行並印發告將士書、長約三千言、能省府至車站、自十二時起、戒備森嚴、至下午三時始撤崗、劉氏在出發前、並在黨政軍聯歡社、歡宴本部軍官、及各方代表云

開封又訊、自石變以後、開封已成軍事之重心、兵軍之運送、晝夜不絕、要人之來往、日無間斷、如劉鎮華、王均、顧祝同、曾萬鍾、俞飛鵬、邱威(總司令部交通處長)張歐等、均曾數度來汴、接洽要公、儀如某師師長、某旅旅長、以至某部參謀、某軍副官等、誰更如過江之鯽、數不勝數、本埠報紙之時人行蹤、記載不厭求詳、每日披露、總在十人以上、省會各軍樂隊、僕僕於軍站至省府道上、開封市上之各軍駐汴辦事處、更盛極一時、各旅館均有設立、各要人之代表、亦往來不絕、一月以來、二軍團所設之黨政軍聯歡社、忙碌特甚、最近馬鴻逵又派代表李亞西來汴、據李對記者談、馬鴻逵總指揮、現住泰安、所部騎兵馬騰部、已開始西移至曹州、十九日韓馬在濟有重要會議、彼時本人(李自稱)已動身來汴、故對內容不詳、劉峙總司令、廿七日起節赴新鄉、以俟得到勝利消息、本人便當返防復命、十五路軍現負防堵潰兵之責、因此次討石、張副司令及劉司令所部數十萬、已綽綽有餘也、又張司令之代表烏明臣、對記者談、張副司令病已全愈、飲食如常、不久即出院、至對石問題、副司令力主寬大、如石終不覺悟、再以武力解決、東北軍近日放棄石家莊正定、即係最後之讓步、東光南宮之騎兵三旅、亦略有撤動、外傳東北與石開火、實係小部分接觸、前線尚未見石之正式軍隊、僅見便衣隊而已、俟石之軍隊、完全進至某一地點、馬上包圍解決、飛也飛不出去、因東北軍之人數、數倍於石部也、石與萬神麟交誼甚厚、萬曾作最後之勸告、太原各將領及孫殿英、均維護和平、服從張副司令、總攻令下後、南北夾擊、想不出幾天、即可將石消滅、東北討石軍計有第一軍于學忠擔任平漢、第二軍王樹常擔任津浦、騎兵富占魁、擔任南宮東光、此外另有飛機二十餘架助戰云

人見女士竟逝世矣 日女運動家忽爾弱一個

日本女運動家人見絹枝女士因患肋膜炎在大阪帝大病院治療無効遂於二日午後臨時二十四分死去

今日發行星期副刊

△緊要啓事▽

本公司所代理國華月星牌各種運動鞋並發有保險證近因時期已過暫不到貨又兼此貨售缺存貨無多持有保險證購鞋諸君倘有脫套者限於一星期內就各處代理家退換過期概不負責恐未週知特此聲明

期日 自民國二十年陽曆七月廿八日起八月三日止

金州 廣德盛 普蘭店 東昇長 德盛興 福和盛 柳樹屯 同和福 永泰福 旅順 全盛興 卅里堡

農業公司謹啓 大連市沙河口大正通一一七番地 振替口座大連五〇三九番 發電略號ノウギヨ

附設 新法養蜂傳習所 ◎大連黃金蜂場◎

招收男女學員 詳章索閱即寄 陽曆八月一日開課七星期畢業 並可隨時報名入學尚希從速 ◎每期僅收書籍雜費洋五元◎

黃金蜂場 西沙河口西山屯三十六番 本傳習所 沙河口大正通一四八番

銷售處 ◎◎◎廉價出售 黃金蜂種 純蜂蜜 巢礎 各種蜂具

長春 左麟書緊要啓事

逕啓者鄙人前曾代表玉順堂與馬運山君在長春三道街口合股開設同和長陞記錢莊頃因已事紛繁不暇兼顧業於國曆六月二十日起將玉順堂之股本完全抽出一切手續辦理完竣業與該號及馬運山君脫離關係恐未週知特此鄭重聲明 鄙人左麟書謹啓

第九次 大連中華水上運動會

日期 中華民國二十年八月九日
地點 譚家屯大連水泳場
報名處 浪速町中華青年會
報名截期限 七月十八日起八月二日止
主催 大連中華青年會
後援 滿鐵水泳部 泰東日報社 關東報社 滿洲報社

東北唯一 光明美術照相館 西洋技師 電光攝影 凡遊諸者 須趁機會 留一紀念 包管滿意

全國唯一照相通信機關 東北新聞影片社 候給東北新聞照片 承攝各種電影片

商埠十緯三路一四號 埠一路經口百十

邊業銀行廣告

本行資本國幣貳千萬圓呈由政府核准享有發行紙幣代理國庫特權專營各種存款放款匯兌貼現及普通商業銀行一切業務匯水利息格外克己辦事手續尤為敏捷如持本行券作匯東三省境內各地分行一律免收匯水倘蒙賜顧無任歡迎

總行 遼寧省城大南門內路西德隆店胡同

電報掛號 九九九九 電話 總裁室(四五六四) 營業室(四六五八) 經理室(四六五七) 傳達室(四六〇七) 日本長途電話(二四五八)(三〇七三)

天津 上海 大連 營口 安東
錦縣 四平街 新民 遼陽 吉林 長春
通遼 哈爾濱 安達 綏化 雙城 黑龍江
洮南 遼源 開原 海城 西安 山城鎮
新立屯 公主嶺 撫順 法庫 北平 昌黎

逕啓者本行發行奉天地名現大洋元角券及京津通用角券除在遼寧本總行營業時間隨時兌現外並委託左列各商號代兌

遼寧省城大西門裏商業銀行
遼寧省城大北關下頭福勝公

代兌處

倉庫 本總行設有倉庫辦理貨物押款

大連 瀋陽

關東廳財務部開催 會計主任會議
三四日在關東廳會議室 各官廳出席者六十餘名

關東廳財務部、已規定於三四兩日間、在廳內會議室、由所屬官廳會計事務主任者六十餘名出席之下、開催會議、關於關東廳之會計事務所開之此種會議、因已永年未開、於事務之手續上、當不免稍缺統一、更此項會議關於財政廳關係、對於諸稅支出之合理的緊縮方法、徵求各方之意見、故此項會議、實有相當之重要性質、聞其議案中之主要者、如次

指示事項
一、證憑書往々有誤記誤算事、故希望關此之調査、須更加嚴重、其他八件
諮問事項
一、因豫算節約及物價低落被服代料定額、故有一致之必要、對此徵求各出席者之意見
一、月額旅費等級、認爲有改正之餘地、對此徵各出席者之意見
一、關於會計之認可事項、及報告事項認爲有整理之餘地之件
一、關於物品購入之合理的方法
一、會計關係之書類、形勢等須合理化之件
一、普通旅費之支給、有改爲日額旅費之必要之件
協議事項
一、看護婦及見習看護婦之新俸改爲日給制、並依其勤務年間及成績改爲適易之月俸、關此可否、其他四十七件
希望事項
一、宿舍料支給額改正之件
其他一百七十件

南山寮殺人犯 處無期徒刑

在南山寮殺死二人之林芳治檢査官求處死刑、而長島裁判官、於三十日判處無期懲役云

精勤警官領證書

關東廳於八月一日、對於行爲方正、勤務勉勵、事務熟達之警官、由關東長官、授與精勤證書、領受者巡査七十八名、巡捕三十七名云

少婦李氏 不認其丈夫 双方訴於法院 現尚未判決

有原籍山東省、當時在小崗子西崗街居住之樂鴻恩者、於數年前在其原籍山東、曾與李氏結婚、後因被胡匪所擾、夫婦失散、故樂鴻恩爲尋其妻、於今春來連、結果在露天市場、找着其妻李氏、惟李氏已身爲娼婦、對樂鴻恩不承認有夫妻關係、二人致訴於官署、如此事件、當時本報曾有詳載、其後樂鴻恩以如不訴於法院、無解決之可能、故前已遞呈法院告訴中、於七月三十一日午前在地方法院第一法庭、由森本裁判長出廳之下、開始審理、惟李氏竟矢口不認與樂之夫妻關係、對樂之要求同樣、亦不承認、因是原告側爲證明李氏確係原告之妻計、遂將原告之妹喜子、傳入廳內、命作證人、並命其鑑定李氏是否其嫂、該喜子熟視李氏畢謂「確是吾嫂、因其臉上有痣並雀斑、一見便知」對此被告竟怒不可遏、對喜子罵謂「撒謊我實與你兄無婚姻關係」因是你言我語、結果喜子與李氏、在法廳上竟而撕在一起、打起來了、後經森本裁判長下令制止、更由米岡松谷兩辯護士對此有一番辯論後、迄至正午、始告閉廳云

鈴木氏退職拜訪

南滿洲鐵道株式會社前鐵道部次長鈴木二郎、於八月一日午后、來訪本報及其他各機關、行退任禮云

菱刈司令官 轉任之日程

菱刈關東軍司令官、于八月一日午前十一點三十分、接任長官爲中將本主繁氏、菱刈氏即于同時四十分集合三宅參謀長以下、致轉任詞、以後之行動日程如左

一日午後六時半於軍司令官別宴△二日午後六時於官邸待命將校△三日午前八時三十分官邸發赴、大連神社及忠靈塔參拜、同十時滿鐵正副總裁挨拶、同十一時關東長官挨拶、同十一時關東長官挨拶、午後六時半關東長官送別宴△四日旅順偕行社員送別會△五日旅順官民送別會△六日午後六時半滿鐵總裁送別△七日白玉山參拜旅順市內挨拶△八日午後一時三十分旅順驛發同二時五十分到大連驛宿泊關東倉庫△九日午前九時三十分乘貝嘉爾丸離連

法院事項

△起訴▽

△原告 宋開元被告王明升 請求代替欠賬欵金五十一圓二角六(六、二三)

△原告 岳南公司被告王壽亭請求 欠賬欵金 六十圓(六、二二)

△原告 王博九被告劉純英 請求損害賠償金二百五十五圓一角六(六、二二)

△原告 宋壽山被告趙德與 請求引渡損害賠償書金二千零八圓(六、二五)

中央宣傳部通令 注意剿匪辦法
遼黨部通函各機關查照

遼寧省黨部昨通函各報館職訊社囑注意剿匪各辦法兩函分誌如次

(一)逕啓者准中央宣傳部敬電略開此次大軍進剿赤匪頗獲勝利惟其殘餘部分尚未通滅盡淨凡我全國國民應共同努力俾於最短期間內得以盪平現在應行注意之點如下(一)剿滅赤匪之情況勿太鋪張以免一般人民輕視赤匪(二)多介紹匪區情狀藉明赤匪之毒害與罪惡而使民衆均知赤禍之可畏應通力合作以期早日撲滅(三)國內殘餘軍閥陰謀叛變實爲助匪張目應防止其再爲發生以上所述務盼依照辦理并希通知各地報紙遵照等由除分函外相應函達查照辦理爲荷

(二)逕啓者准中央宣傳部函開查國內各地報紙每於政府捕獲共黨判處死刑及剿匪軍隊長官提報斬殺人數事項或詳斷記載或照電刊登使反動者見之反得藉口用爲向外宣傳之資料當經呈請中央黨務委員會通令全國報紙以後對於捕獲共黨情形及各軍隊長官報捷電報務當酌量登載以昭愼重奉批照辦等因除分行外相應函請貴會輪飛各報遵照并希隨時糾正等由到會相應函達即希查照辦理(驍)

警官高等學校 附設訓練班 將開始招生

遼寧警官高等學校爲造就公安人材藉謀地方福利起見特請准警務處在本校內附設一警官訓練班經已籌備就緒招考學員定額八十名資格限年在廿五歲以上卅五歲以下講武堂軍官教育班教導隊深造班畢業者或曾任正式軍官二年以上者須爲合格試驗科目爲國文典範令戰術算術檢驗體格口試自八月一日起至廿七日止爲報名期廿九日檢驗體格卅日考試錄取後修學六個月畢業發給證書分別成績以公安大隊長中隊長分隊長等職由警務處委用云(驍)

遼寧四行號 聯合準備庫 第二六次報告

遼寧四行號聯合發行準備庫依據該行章程第六條之規定於七月三十一日邀請各法團各銀行號派員到庫舉行第二十六次檢査準備金以照信實茲將檢査結果公告於左

一、兌換券發行總額現大洋券六百六十萬元
一、兌換券準備金總額現大洋六百六十萬元
內計現金準備七成現大洋四百六十二萬
內計保證準備二成有價證券時値現大洋一百九十八萬元

檢査人瀋陽市教育會代表姜玉琦瀋陽市工會代表胡文清瀋陽市商會代表姚紹功遼寧省教育會代表遼寧省農會代表中國銀行代表王振聲交通銀行代表韓少玉東三省官銀號代表劉善元邊業銀行代表邵信誉(江)

化兵爲工 宣傳製造品

本埠北大營駐軍東北陸軍獨立第七旅步兵第六百二十一團化學工廠製造牙粉墨汁洋襪等各種應用物品物美價廉除在各處張貼廣告外並于三十一日上午派兵七一排在城垣市街各處游行所有兵士着軍褲腿散腿由汗襪載運動帽手執小旗上書國貨愛國種種標語前排引路者並有軍樂一隊茲將其所傳單抄錄一份誌下化兵爲工的主張出現一方面爲會社增加生利一份子一方面爲軍隊自身謀出路誠然是目下救國救民最良主張但是打算化兵爲工必須先使兵有工業上相當的技藝兵士牌 牙粉是獨立第七旅一百二十一團化學工廠精心研究製出來的東西以倡導化兵爲工的爲主旨非牟利者比提倡國貨關心國事者不可不用又本工廠雖設日軍營但爲決不帶軍隊彩色極端歡迎顧主批發另有折扣云(江)

省教育會改選 王化一當選

省教育會照章改組選舉理監由四十八縣教育會代表奉省籌備于卅日開成立會選舉十時黨指委員派高士穠省政府派劉宗海教育會派韓允符到會監視林耀山主席敬禮後監視員繼訓話畢開始選舉先舉理事當選者!王化一四七票、林耀山四七票、賈德斌四四票、姬振鐸四十票、金德恩四六票、韋換章三五票、鄭天成三二票、張延齡三十票、吳延芝二五票、霍雲閣二四票、陳鳳林二三票、候補理事鄭祿二三票、張鴻序二票、徐正範二十票、孟君岩二十票、梅黃十六票、盛事當選者徐斌四二票、萬枝榮四十票、謝志普三九票、劉炳麟三八票、陳錫鑑三三票、劉煥東三一票、曹世賢二九票、候補監事傳良忱二三票、房向春二十票、常務理事王化一姬振鐸林耀山云(江)

外協會救濟難僑 由募捐遊藝會
待到籌備就緒定期開演 同時舉行美術展覽

遼寧國民外交協會主辦救濟難僑募捐遊藝會一節已見報載茲該會於卅一日晚開會決定遊藝項目爲新劇舊劇魔術歌舞跳舞軍樂地點南市塲商埠大舞臺時間八月八九十三日晚六時票價散座現洋一元包廂十元售票處大南門裏青年會女青年會同澤俱樂部消費合作社市商會東北畫報社平化美術社文藝畫報社商務印書館商埠大舞台同時並擬舉辦一募捐美術展覽會於本月八九十三日早十時至晚五時假省教育會場陳列國畫油畫寫生畫鉛筆畫畫像滑稽畫水彩畫保平化美術社師生所繪票價現洋兩角持遊藝會票者免收云(驍)

張汝峰恤金 募得四千餘元

省會公安局六分局警士張汝峰因捕匪殞命經公安局發起募捐等情已誌本報茲聞先後統計共捐得現洋四千餘元聞該局擬由捐欵內提出少數獎賞在塲合力捕匪之局員王子良所長周樹斌警長佟耀忱餘數則均存儲銀行生利歸張之家屬保管云(江)

平壤中華各法團通電 對萬鮮事件呼籲和平

萬鮮事件國人認爲關係重大不惜犧牲奔走呼號以期喚醒同胞一致努力奮鬪藉促當局嚴重向彼帝國主義者據理交涉茲遼寧國民外交協會昨又接得平壤中華商會及基督教會來電爰特抄錄之如次

平壤中華商會快郵代電遼西外交協會鑒國內興起援助難僑惟現暴動波乎人心鎭靜希酌量以和平奮鬪精神援助以免誤會再生意外不勝盼禱平壤中華商會再切顧善保在中華韓僑平壤中華商會長孟時憲

平壤中華基督教會電遼寧朝鮮動作事前非民族的運動而但一部不良者之一時行動也其間朝鮮教會社會一般國體親善及官吏之保護下無事開否而今則太平仰願在中國鮮人貴會善加保護平壤中華基督教 會代表張正 光韓玉(驍)

齊魯考查團 離瀋赴哈

濟南齊魯大學考査團一行十餘人於上月廿九日由平來瀋下榻大南門裏青年會連日赴各處參觀茲已完畢爰於月之卅一日下午二時離瀋赴哈爾濱去矣

滿鐵新組織 奉天事務所 共分置四課

關於滿鐵改正職制定於八月一日起實施一節已誌本報茲因滿鐵奉天事務所之新組織使木村理事兼理所長事務其下分置庶務鐵道地方涉外等四課暫不使用涉外課名稱當使用從來之奉天公所名稱各課課長姓名如下

庶務課長中野忠夫(現任該社老査課長)鐵道課長古川達四郎(現任長春運輸事務所長)地方課長小倉鐸二(現任奉天地方事務所長)奉天公所長粟野俊一(現任本社地方課長)(江)

全省各縣長 更動之預聞

省政府咸主席對於各縣長政務成績頗爲注意惟據各調査委員報稱各縣長中材不稱職者頗不乏人並有年已衰老精神頹敗者擬將此次縣長更調或撤任不日即可當實施云(林)

商戶註册 收回實業廳

實業廳廳長劉鳴九以商業注册初辦伊始歸瀋市商會代爲辦理由去歲四月起至今年餘遵令註册者固屬不乏觀望不前及今未註者甚有多數故意坑延殊爲可恨若不候行辦理不足以符部令函請商會將商務註册仍行收回本廳候辦該會所辦手續註册費並呈請文件等限五日內趕速結束移送來應云(立)

中央稅欵 予協助軍費

茲據官塲人談東北軍此次出兵討伐石友三不需軍費甚鉅張學良副司令曾電請國予以協助國府以事關討逆當即電令由東北之中央稅欵內酌予截留俾資協助軍費云(林)

兵工廠晝夜加工

東三省兵工廠總辦前奉張副司令電討伐叛石業已開始攻擊所有槍炮兩彈概由該廠籌備前敵火藥稍有不足發生變動務須加工製造以備軍用米總辦以爲軍事吃緊不可玩忽遂通令火具炮彈機器三廠趕速製造每日加添夜班晝夜兩班輪流工作云(立)

城關各處防衛 軍隊一萬名

邊署對於省垣防衛軍隊現已決定爲一萬名永久留守分駐東北一營並擠任城鄉放卡會哨以備警力之不逮城關各處亦將由此項軍防守護以維治安云(江)

哈爾濱

保境安民愼重防務 可謂克盡厥職
連校長之造福地方不涉

樂安鎭駐防四台站之黑龍江省陸軍騎兵第四團第一連少校連長鄧憲章生性豪爽智勇兼備自客冬由二連調駐四台站以來對於地方治安以及佈置冬防各要務不遺餘力今春四月間由靑岡縣界竄來之大帮股匪草上飛等盤踞境內搶掠架票無惡不爲當時會與青岡蘭西各處軍隊尾追月餘無如該匪等恃衆悍勇並且狡黠異常東剿西竄終未擊潰以後匪該等竄入江套肆擾鄧連長聞訊即時督率全連士兵馳往匪窟進剿未幾竟一鼓蕩平當塲擊獲大小槍枝數桿斃匪十餘名其餘匪衆多半落江淹斃逃逸無幾鄧連長又復親帶士兵搜查江套數次又活擒步匪數名所謂戰取無不攻無不克者鄧連長之謂也抑最有可嘉者每次帶隊出發江套必須經過本鎭無論晝夜向無尖宿之事所以本鎭大小商舖以及通鎭各村屯無不歌功頌德口碑載道也至其部下駐防本鎭第一排上尉排長王鳴岐爲人精明强幹勇敢有方自接本鎭防務以還地方立見安堵一般流氓宵小盡皆聞風遠颺尤其對于士兵恩威並濟寬猛相兼當務靑紗帳起該排長爲防患未然計特在沿街密密中墳卡晝夜嚴防無稍疎虞也如鄧連長之保境安民王排長之愼重防務眞可謂造福地方實非淺鮮也云云

無下落肉票 突然日昨歸來

本埠祥茂鐵工廠經理于守和月前被匪綁去迄無下落云云詳情早誌前報茲悉王某於昨突然歸來探詢之下據云伊自被匪綁走後將眼矇遮不便方向約計直趨東南一隅藏在似有樹林之處但較本埠不離甚遠將身縛結不得動擅并有看票者數人輪流司責不料日前突聞槍聲漸趨急烈愈逼愈近知係官軍來剿移時槍聲漸遠似乎匪敗潰散官兵相追故王某以爲正逢可逃之機量力扎掙結果即將其縛之繩脫出即逃其家并至該處附近警所報告嗣後經過一切情形云

最高法院東北分院民一庭七月二十八日裁判案件開列於左

一、謝榮與劉奉先因請求償還債欵涉訟不服遼寧高等法院判決上訴一案
一、劉素卿與劉喜順因請求償還債欵涉訟不服遼寧高等法院判決上訴一案
一、壽德錦與濟東銀號因請求償還債欵涉訟不服遼寧高等法院判決上訴一案
一、黃喜榮與楊俊峰因離婚涉訟不服遼寧高等法院判決上訴一案
一、裴萬珠與白永貴等因請求給付典價涉訟不服吉林高等法院第二分院判決上訴一案
一、公順成與恒利德等因貨欵涉訟不服黑龍江高等法院判決上訴一案
一、劉明貴與王永恩因確認管地契約無效涉訟遲誤補繳審判費聲請回復原狀一案
一、曹文山與周餘三因請求給付木價涉訟不服吉林高等法院判決上訴一案

民一庭裁決案件

一、鄒朝舉與錫慶堂因債務涉訟抗告不服黑龍江高等法院決在抗告一案
一、裴立元與四民儲蓄會因債務涉訟聲請訴訟救助不服吉林高等法院裁決抗告一案
一、劉呂氏與王乃文因請求償還租利涉訟上訴聲請伸長補正期限一案
一、傅方毅等與佟景昌等因請求確認地畝承領權涉訟上訴聲請伸長補正期限一案
一、申清與申毓等因回購山塲涉訟上訴聲請訴訟救助一案
一、張繼太與宋希廉因請求給付租粮涉訟上訴聲請訴訟救助一案

最高法院東北分院民二庭七月二十九日裁判案件開列於左

每日繪圖紅樓夢 第五百五十九回
香月尙先生繪 (繪圖禁止轉載)

鳳姐聽了、纔知王仁所行如此、但他素性要强護短、聽見賈璉如此說、便道、憑他怎麽樣、到底是你的親大舅兒、再者、這件事、死的大太爺、活的二叔、都感激你罷了、沒什麽說的、我們家的事、少不得我低三下四的求你了、省得帶累別人受氣背地裏罵我、說着、眼淚早流下來、掀開被窩、一面坐起來、一面挽頭髮、一面披衣裳、賈璉道、你倒不用這麽着、是你哥哥不是人、我並沒說你呀、況且我出去了你身上又不好、我都起來了他們還睡覺、咱們老輩子有這個規矩麽、你如今做好好先生不管事了、我說了一句你就起來、明兒我要嫌這些人、你都替了他們麽、好沒意思啊、鳳姐聽了這些話、纔把淚止住了、說道、天也不早了、我也該起來了、你有這麽說的、你替他們家在心的辦辦、那就是你的情分了、再者、也不光爲我、就是太太聽見也歡喜、賈璉道、是了、知道了、大蘿蔔還用屎澆、平兒道、奶々這麽早起來做什麽、那一天奶々不是起來有一定的時候兒呢、爺也不知是那裏的邪火、拿着我們出氣、何苦來呢、奶々也算替爺爭彀了、那一點兒不是奶奶當頭陣、不是我說爺、把現成的也不知吃了多少、這會子替奶奶辦了一點小事、又關會着好幾層兒呢、就是這麽拿糖作醋的起來、也不怕人家寒心、況且這也不單是奶奶的事呀、我們起遲了、原該爺生氣、左右到底是奴才呀、奶奶跟前儘着身子累的成了個病包兒了、這是何苦來呢、說着自已的眼圈兒也紅了、那賈璉本是一肚子悶氣、那裏見得這一對嬌妻美妾、又尖利又柔情的話呢、便笑道、彀了算了罷、他一個人就彀使的了、不用你幇着、左右我是外人、多早晚我死了、你們就清淨了、鳳姐道、你也別說那個話、誰知道誰怎麽樣呢、你不死、我還死呢、叫死一天早心淨、說着、又哭起來、平兒只得又勸了一回、那時天已大亮、日影橫窗、賈璉也不便再說、站起來出去了、鳳姐自已起來、正在梳洗、忽見王夫人那邊小丫頭過來說、太太說了、叫問二奶奶、今日過舅太爺那邊去不去、要去說叫二奶奶同着寶二奶奶一路去呢、鳳姐因方纔一段話已經灰心喪氣、恨娘家不給爭氣、又兼昨夜園中受了那一驚、也實在沒精神、便說道、你先回太太去、我還有一兩件事沒辦清、今日不能去、況且他們那不是什麽正經事、寶二奶奶要去、各自去罷、小丫頭答應着回去回覆了、不在話下、且說鳳姐梳了頭、換了衣服、想了想、雖然自已不去、也該帶個信兒、再者寶釵還是新媳婦出門子、自然要過去照應照應的、於是見過王夫人支吾了一件事、便過來到寶玉房中、只見寶玉穿着衣服歪在炕上、兩個眼睛獃獃的看寶釵梳頭、鳳姐站在門口、還是寶釵一回頭看見了、連忙起身讓坐。寶玉也爬起來、鳳姐纔笑嘻嘻的坐下。寶釵因說麝月道、你們瞧着二奶奶進來、也不言語聲兒、麝月笑着道、二奶奶頭裏進來就擺手兒、不叫言語麽、鳳姐因向寶玉道、你還不走、等什麽呢、沒見這麽大人了、還是這麽小孩子氣的、人家各自梳頭、你爬在傍邊看什麽、成日家一塊子在屋裏還看不彀、也不怕丫頭們笑話、說着、哧的一笑、又瞅着他咂嘴兒、寶玉雖也有些不好意思、還不理會、把個寶釵直臊的滿臉通紅、又不好聽着、又不好說什麽、只見襲人端過茶來只得搭訕着自已遞了一袋煙、鳳姐兒笑着站起來接了、道、二妹妹你別管我們的事、你快穿衣服罷、寶玉一面也搭趁着找這個弄那個、鳳姐道、你先去罷、那裏有個爺們等着奶奶們一塊兒走的理呢、寶玉道、我只是嫌我這衣裳不大好、不如前年穿着老太太給的那件雀金泥好、鳳姐因慪他道、你爲什麽不穿、寶玉道、穿着太早了、鳳姐忽然想起、自悔失言、幸虧寶釵也和王家是內親、就是那些丫頭們跟前、已經不好意思了、襲人卻接着說道、二奶奶還不知道呢、就是穿得、他也不穿了、鳳姐兒道、這是什麽緣故、襲人道、告訴二奶奶、眞眞是我們這位爺的行事、都是天外飛來的、那一年因二舅太爺的生日、老太太給了他這件衣裳、誰知那一天就燒了、我媽病重了、我沒在家、那時候還有睛雯妹妹呢、聽見說病着、整給他補了一夜、第二天老太太纔沒瞧出來呢、去年那一天上學、天冷、我叫焙茗拿了去給他披披、誰知這位爺見了這件衣裳、想起睛雯來了、說了總不穿了、叫我給他收一輩子呢、鳳姐不等說完、便道、你提睛雯可惜了兒的、那孩子模樣兒手兒都好、就是只嘴頭兒利害些、偏偏兒的太太不知聽了那裏的謠言、活活的把個小命兒要了、還有一件事、那一天我瞧見廚房裏柳家的女人、他女孩子叫什麽五兒、那丫頭長的和睛雯脫了個影兒是的、我心裏要叫他進來後來我問他媽、他媽說是很願意、我想着寶二爺屋裏的小紅、跟了我去、我還沒還他呢、就叫五兒補過來

長髮生毛聖藥 富美納音
含有殺菌力、長髮生毛、培養毛根、防止脫落、效驗卓著、

毛髮爲角質所變、由網狀部生出、亦即皮膚之一部、人之腦髓、藏收於堅固頭蓋骨中、頭髮能禦避外部寒熱之刺戟、眉毛能防止塵埃之入眼、故衛生上極爲重要、且外觀上異常美麗、其養毛之法、第一在使之淸潔、第二更以刺戟、第三設法培養、夫年老、疾病、或身體衰弱、均可使毛髮脫落、宜保身健體、常以頭油擦抹、櫛篦梳洗、兼用富美納音、管保髮黑色艶、不致脫落、槪因此藥能殺除病菌、並使毛根血液循環周流故也、

富美納音有三大作用
一、殺菌作用 此藥殺菌力甚强、故能除盡毛根之一切有害黴菌、皮膚自然健壯、
二、刺戟作用 藥力刺戟毛囊活潑毛根血液促進生毛機能、
三、營養作用 能培養毛根、使之吸收營養素、則毛髮易於發育、恰如草木、在根幹施以肥料、其枝葉自能繁茂也、

醫界泰斗、日本東京帝國大學教授醫學博士田中友治先生參酌毛禿髮原因、依據治療最新學理、採取珍貴藥料、應用化學方法、配合生髮靈藥富美納音、安全生髮、經濟、一經使用、必得良好結果、

富美納音之效驗及所治病症
●禿頭病●少禿●癬禿●眉毛稀薄●產前產後脫落●病後脫落●浮皮多●梅毒胎毒等脫落●男女應有毛之處而無等症

富美納音之藥價
大瓶 日金五圓五角 中瓶 三圓
小瓶 一圓六角 外加郵費四角五分
凡各通商大埠均有代售
如欲直接訂購、請將藥價先行滙下、當即隨函交郵寄上、不致有誤、

奉贈說明書 如欲索取者、請函知敝藥院即行送上、不取分文、

富美納音總發售處
東京藥院本行 日本東京芝區田村町六七番地 電話(芝)二八一七四番 郵局滙欵東京六〇一〇〇番
東京藥院分行 日本大阪天王寺區石ヶ辻町一四番地 電話(南)二一一四六番 郵局滙欵大阪五〇八一八番

小友樂園

滑稽之話

(卅里堡第一普通學堂李還新)

有個小朋友、初到學堂裏去念書、看見先生、戴了個眼鏡、趕到他放學回家、對他母親說、有一件事眞稀奇、我們先生眼睛上眞涼啊、怎麼這樣的熱天他怎麼眼睛還能凍冰呢

有一天有一個小朋友到書局裏去買鉛筆、小朋友道我要買一枝五分錢的、店員道昨天每枝賣五分錢今天漲價、要賣六分錢了、小朋友道、我只要昨天的、不要今天的

一個小友問先生說、這皮球因什麼他會跳呢、先生告訴他說、因皮球裏面是空空的、所以他能跳、小友又問道、那個茶壺到是個空空的、怎麼掐他不會跳呢

有一個小友放學回家、他拿了一碗涼粉、放在鍋裏去煮、他母親見了、問他說、這涼粉本屬涼性、你要煮他、豈不化成水了麼、小友瞿然、對他母親說今天我們先生對我們說、這冷東西要吃下去、很容易生病、所以我要煮々他再吃

郊外的風景

(郭家店第四小學校高七級第四學期生王守仁十四)

正在自修室勤讀、不較頭目暈眩、鄰變方向、精神疲倦、沒法挽回的形勢、正好有幾位小朋友來找我、邀會赴野外遊玩、這時我代着十分的喜容很歡迎很贊成的應許他們於是整理衣服、開始外出不多時走到街南山坡下、見那菌碧綠未佈滿田中、雨後的野航青草、躺在地上給我們做脚毯、芬香撲鼻、綠艷奪目、再配些楊柳垂絲、隨風飄拍、這時自然叫我精神振作、腦筋清爽、越過千紅萬紫的草地、見農夫數閒、唱着田歌、橋着鋤柄、眞比那音樂戲劇能上幾分、牧童在野外玩耍、口裏也唱各不休、眞現出一種太平天下的氣像、無事無昨的極樂國、我們也好似到了天涯的樣子日光西墜、天色漸々、黑漆漆的一片、將要籠罩在太地上、我們也就用十二分查力量、彷彿做五百米的賽跑、各回各家去了

南北說謊

(三十里堡曲吉玉十三才第一普通學堂)

可笑的二位南北人、有一天我在街上遊玩聽南北二人親愛的談起天來、南人對北人說、此地風景、比南方盛強百倍、而氣候又涼快、北方人問南人說、南方象怎麼樣熱呢、南人說、我家養的豬有一天正午、我送給他食吃的時候那豬、全體都被太陽蒸熟了、所以有人說不用火吃、熟肉又有我們本村的鄰人領小孩去看電影、不知不覺、那小孩也都化成血水南方人說、不知北方的冷象怎樣呢、北人說、我們北方最冷的時期、吃飯的時候、連飯也凍在嘴裏、又有我們的鄰舍家貧、使冰菓、屋到了第二天他們全家的人都凍冰屋裏、還有一位老者、吃年約六旬、尚未凍死、大聲叫曰救命所以我們去到、用火燒冰、燒了三年、方行救出、大家想他們兩人、不都是說謊而且又吹牛皮麼

賞月

(中青學校初十三級黃寬裕)

太陽從西邊下去、月亮漸漸升起來了、銅盤似的面孔、燈一樣的光明見了眞有不少的興趣、所以我們大家就坐在月下談談笑笑、來賞這個月色、可惜不久一片黑雲過來、就把月亮蓋住、我們便各自散去、脫衣上床了

早起

(中青學校初十三級黃碧珠)

天明了、我家的公雞々々的啼、就把我的睡眠驚醒了、穿衣梳洗既畢、散步到園中見花草上有一點一點的露珠又光又圓、不久太陽高升了這珍珠的露水、就一點一滴都在地面了

貪食的害處

(大連王桂蘭)

素香是一個貪食的孩子、一天午間、父親買了許多水果、給他和他的姊妹吃、他多吃了一些、不多時肚子痛很烈害、就躺在牀上哼々的亂叫、他母親說道「這大概是你吃水果太多啦」他說「是的」母親戒他說「從此以後不可再貪食了、這就是貪食的害處」

徵求組字畫

(芙蓉)

題目……一將成名萬骨枯

朝限……近處三日遠處一旬

獎品……文學叢出一部女小友加增什字繡圖一大冊

額數……三名

通信……本報編輯部

杏的自述

谷運奇　十四歲

我是一種果木、很可以供給人吃的、一年我在紅了臉子那時、正和風先生玩耍不意來了一群小孩子、都說你看杏子的臉兒、多麼干淨呀、我們快拿竹竿把他打下來罷、玩玩罷、一個小孩子就拿了一根很長的竹竿、把我打得皮開肉碇、疼痛難忍就從樹上掉下來了、有一個很饞的孩子說、杏的滋味、非常好吃、快給我來把他吃了罷、那時、我好不苦哉、竟把我的肉、都吞在肚子裏、只剩我的骨頭、埋在地下、又過了幾年、我就長成一顆小樹、結成杏子又轉回我起先的容貌了

苦學生自述

(大連中青學校黃鑾娜)

在一個夜裏從一間矮小的屋子、的窗縫裏透出來微々的火光、這時我正坐在屋裏頭喃々的讀着一張很長的文章、外面括着無情的大風、把那微微的火吹熄了、可憐的我再把他點上、又繼續的念下去、少時我的繼母用很厲害的聲音說道、(民德現在是什麼時候了、還不睡覺念的是什麼書呢、我有錢給你買油嗎、給我即早滾去睡吧、不然我就要把你讀的那個販家的書給你撕破啦)但是我正讀得津津有味、那捨得把他驟然置之呢、不多時我的繼母便三步兩步的跑過來、把我讀的文章眞的撕破了、我沒有法子、只得哭着內四處尋覓、但是找來找去終是找不着、後來腦筋一轉才想起昨兒彼繼母撕碎了、於是我忍不住又哭起來了、這一哭不要緊、竟哭腦了繼母、不讓我上學、叫我趕快滾出外邊哭去、我處在積威之下、那敢違拗呢、出去之後便仍坐在窗下哭、我的同學王君、由門外經過見我在那裏哭低聲問道「張民德、你哭什麼、說了這句話、就一溜煙跑去了、一會兒他們同老師來了、老師問道、你哭什麼」我一五一十的說了、老師很和氣的說道「張民德、你既然沒有親父母、只有一個繼母、繼母又這樣虐待你不如到我那裏去一面念書一面給我作工、學費及各種雜費由我擔任好嗎」我聽能快活極了、用甘脆的聲音答道好好、此後我便過現在這半讀半工的聲音了

本校的植樹

(營口縣區五校初四年生楊乃錢)

前幾天、我們上苗圃園去到了那裏、還給我們每個學生二張傳單、一張寫的是、植樹的好處、我看那上寫植樹的利益、是很多我心裏就很羨慕植樹

我們回到學校、却不料我們校裏今年也要植樹、校長還請來、本村裏的一位植樹的專家、給我們講了兩小時、植樹的法子、後來苗圃的主任、又給我們講了一小時、種樹的法子、我們聽了很是明白的

次日我們學校就實行植樹把山場分成八區、是一班一班挨次的去植樹、按法栽植掘坑很深、培土很嚴、又灌以水使樹苗得以滋養好復活

獵人與熊

(女生靳桂蘭　十三歲)

從前、我舅舅給我說了一個故事、現在我還記得、我願意說給小朋友們聽

在某冬天有一個獵人、因爲天氣很冷、他想要得到一件皮襖、於是就上山去打獵、穿了

同時、山內又住着一個熊、他因爲肚子餓了、也出來找些食物、恰巧獵人與熊正遇到一處、獵人被熊給吃了、熊既得到食物獵人也有皮襖了

我的旅行日記

(初級□年生袁玉香十四歲)

一天我和、秀雲、惠德、惠芳、桂鳳、淑娥、鳳英、坐了火車到旅順去旅行、走到博物館裏、看見很多的物件、有古今的碗具和玻璃器、有各樣的禽鳥、和奇怪的野獸、還有幾百年前死人的骨骸、和古像、這以外、還陳列一些古來的銅鐵錢幣、還有古裝衣服、和現在中西禮服等品物、總而言之、樓上樓下滿置了、動植礦三界的稀奇東西、眞是滿目琳瑯、應可數計、看完了從館裏出來、又到女子師範學校裏去、大家參觀完了、休息了一會、就在鄰近的、館子吃了午飯、然後從關東廳那邊經過、走到花園子裏、園裏很清雅整齊、動植物也很多、大小駱駝、孔雀、兎子、小白老鼠猴子、等等都圍在欄子裏、園的中間、還有涼亭水池、亭池的周圍、種着許多花草十分美麗大家便在亭子前照了一個像、然後慢慢的走到火車站、一會兒火車來了就上了火車、在六點鐘時候就到了大連、大家由這分別我坐了馬車回家、到家和父母小妹妹們、團聚在一起、講了一遍、晚飯以後、我把他記了出來袁玉香

日曜日筆記

(復縣師範附屬小學校三年生五學期高成業)

我在昨天日曜日的時候、和了幾個同學、到了東街遊看見圖書館門外懸着滿洲新報、上面有學生文藝、欄內有各校學生作的白話筆記、句句可愛、實可爲我們初小學生的模範、我從頭到尾看了一遍、都是外埠學生作的、怎麼沒有我們復縣學生作的呢、我看到這個當兒、甚覺着慚愧、我同學在旁邊說、我聽說滿洲報社很歡迎咱們學生投稿、鼓勵幼稚的學問、咱們今天也要投一次倘要不棄、咱們往後努力去投、可得學問進步的多了、說完這些話沿街回家援筆記之

我姐姐說的好學生

(海城二區析木城學校三年女生羅寶珍)

我在校裏讀書、有一天、和我的姊姊上學、我問姊姊說、怎麼樣叫做好學生呢？要當好學生得怎樣去作呢？姊姊說、上課的時候、不要喧嘩、上學不要遲到、老師講書、我們應當用心聽着、要照這樣去作、才能是好學生、

挿書徵猜揭曉

(營口培青小學唐世祥)

我親愛的小朋友呀？前次我在小友樂園內、所登四字組的茶壺插畫一幅猜着的很多、但是我的贈品有限、實在抱歉得很、然小友踴躍精神、使我十分佩服、很薄的獎品、已被前陸名所得、但獎品於星期五郵出、大約現已收到了、再會、祝你們步步上進和活潑快樂、你們小友唐世友鞠躬

得獎者芳名列後

頭名　開原　崔聲凱　二名　本埠　孟憲道

三名　大連　伊慕文　四名　本埠　宋曰珍

五名　本埠、孫受之　陸名　本埠　盧金星

鄉村述略

(營口縣區五校高八級第二學年三學期　楊乃國)

金家屯者、乃余之村也、其位置在營口之東、大石橋之西、周圍約五六里、西南兩面、有田數百頃、東面有小河、北面則有南滿鐵路、貫通東西焉、村內民房甚多前者、後者、旁者、中者、高者、低者、來相對者、去相背者、參差不齊、在村之中央、有一學校、校舍通雲、學子莘莘、此村之民多習農爲業、男女勤儉、老幼樸實此乃余村之佳俗也、而最佳者、即人人有進取之心、能此如、則吾村之進化、未可限量也、但其北之南滿之支路、眞令人可嘆也、其可嘆者在何、即此地之同胞被其轄制、並日日賺我金錢、奪我經濟、回想南滿之支路、非吾國之鐵路乎、而日人在此地橫行、其勢力日、日擴大、豈不令人可噬乎、爲青年者、當日日發奮、努力求學爲國盡忠、以救國爲終身事業、始不愧報國之男兒也

牙痛藥餅　生乳藥餅

●最新發明●牙痛靈藥　主治諸般牙痛、五分鐘立刻斷根永不再犯前後百發百中之神奇靈藥

第一生乳神藥　主治產婦乳汁不足不通乳汁全無服此藥十分鐘後乳來如湧泉功效神速萬應萬靈

大連德記全棧大藥房代理各埠皆有代售

高等旅社　特點　地址適中　價格低廉　房間整潔　器具完美　各房備機電話　自置汽車　異常便利

協和公寓

大連市大龍街四十五番　電話代表八一一六番　振替大連三二二四番

夜間八時電話不明地址派人逕接不誤

粵東　廣芝館緊要啓事　(注意)嚴防假冒

敝館所製各項丸散膏丹東北諸埠向歸萬興錢永和慶兩家代理專銷歷有年所貨眞價實久蒙同胞歡迎查近有無恥之徒由粵私造假藥運營銷售欺世誤人不法已極若不澈底查究不但危及敝館營業且於光顧諸君貽害尤深除已稟官懲治外故特登報聲明仰各界認明本館招牌及裝璜外所粘萬興錢永和慶經售方帖庶不致誤是所至盼

旭初白十字醫院

大連市西崗街九十八番地

本院創設以來久蒙連埠紳商各界同胞信仰無以爲報近當金貴銀賤之際世面艱窮本院長有見及此志在濟人診治藥材精良如前但遇貧困者藥價格外優恤恐患病同胞有未週知特此聲明入院隨意

內外科　花柳症　戒阿片嗎啡癮

日本醫學士　院長　梁世暄　電話三五二二番

馮庸大學招生　簡章函索即寄

(一)工學院　機械系　土木系　法學院　政治系　法律系　文學院　教育系　國學系　體育專修科　各招第一年級男生一班女生一班

中學部　高中第一年級男生一班　高初中第二年級編級生

(二)資格　考大學者須高級中學畢業或已立案私立高中畢業者

(三)報名　六月十日至八月十日　地址　瀋陽馮庸大學

(四)考期　八月十五十六兩日

(五)考試地址　瀋陽、上海、北平、哈爾濱

東北交通委員會材料購辦委員會招標廣告

本會現奉東北交通委員會核准購買交通材料茲將購置機關材料名稱數量等項列表於左凡願承辦者希即先期來會登記領取標單並索閱詳章其已登記者即派員領取或函索標單爲要

購置機關	材料名稱	數量	開標日期	交貨地點
四洮路	螺栓螺帽鋼軌等	二十二種	八月十二日下午三時	
哈爾濱話局	直流發電機	壹部	八月三日	
四洮路局	一等枕木	六萬根	八月五日	
長春電話局	電纜	二千尺	八月十一日下午三時	
洮昂路	枕木道岔枕木等	十七種	八月五日下午三時	

會址　遼寧東北交通委員會

婦女靈藥　女界福

主治婦女一切諸症強身補氣血神效　詳細說明函索即寄▲各埠皆有出售

招募各地代理店函商即覆　大連德記全棧大藥房總發行

女界福營口總代理店和發藥棧興茂藥棧興長

本社電話

編輯部(長)　七五一三番

經理部(長)　四〇三四番

社長室(長)　二一八二四番

上海　韓奇逢黑鷄白鳳丸

黑鷄白鳳丸主治　功效經血不調、或久患小產、腹內有塊病者、成夜不安眠、睡多夜夢者、行經血色不正、或素黑塊及淡紅者、氣虛虧血咳嗽痰喘、時愈時犯如同、邪病因生氣或房事所傷以致崩漏者、結婚數年、從未生育、患經血各病服之、効力絕大、萬試萬靈、雖老婦服亦能生子百發百中、可謂婦女第一神藥也、或年久之白帶久不孕育子宮寒冷速服此藥百發百中存立桿見影之功以湯潑雪之效購服一試其效力佚知

定價每打五十元每盒五圓

外埠購買直接向各分公司可也

發總行上海四馬路中和里韓奇逢藥房無限公司

哈爾濱道外萬國車票隔壁韓奇逢藥房無限公司

遼寧路馬灣大紅樓西頭韓奇逢藥房無限公司

肺癆病是人類的大敵！　三那星是肺病的救星！

肺癆乃係一種極微細之肺癆菌、盤據於肺臟、破壞人體組織而成最可怕之肺癆症、發現肺癆菌者爲德國醫聖考克博士、此項肺癆菌、有一種特殊之防禦力、能抵抗一切外來藥力之攻擊、蓋肺癆菌體、係中性脂肪血內膜及抗酸性蠟質之外膜構成、且肺癆菌侵入人體、即形成頑強之結節、以阻血流、使之經過內服或注射之一般殺菌藥劑、無由攻入、故醫家常有肺癆病無藥之嘆、蓋肺病並非無藥、實因有之僅足治愈肺病中之單純症如咳嗽、喀血等及第一期之肺癆病而已、終不克破壞其頑強之結節、剝奪或溶解其蠟質及脂肪性之內外膜、而使藥力直達患部、顯其根本撲滅肺癆菌以達完全治愈第三期肺癆病之目的、故耳！

◀肺結核病原菌發明者▶　德國考克博士

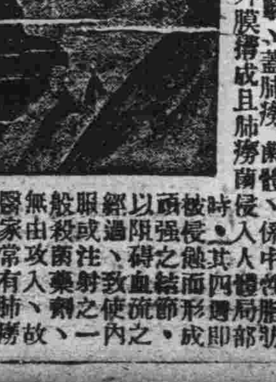

三那星爲二十世紀最新發明之肺癆病特效藥、功能溶解肺癆菌之抗酸性蠟質、使藥力直達患部而殺滅癆菌、雖第三期之肺癆重症、亦能於短時間中克奏奇功！

▲每瓶服十天售上海大洋十元每料上海大洋六十元

□上海仁記路美商愛世開洋行獨家經理□

奉天十一緯路七十三號　哈爾濱道外正陽四道街

美商愛世開洋行　各埠藥房均有出售

贈書

奉送三那星實驗報告書及最新肺病療養指導書・書中詳載肺病之種種療養新法・有肺病者不可不看・函索立即寄贈

肺癆病特效藥「三那星」出世

從前死於肺癆病的都是冤枉死　目前正患肺癆病的都可以不死

三那星治一二期肺癆病……藥到病除

三那星治第三期肺癆病……起死回生

解決數千年來名醫不能解決的難症

挽救數千年來名醫嘆爲無藥的重症

肺癆病不難治「難在不能攻破肺癆菌之蠟質保障及結節武裝！」

三那星非奇藥「奇在可以攻破肺癆菌之蠟質保障及結節武裝！」

上海大戲院　新設電話二二五四七

自今日起放映三天　(華光公司最新偉大傑片)

三集關東大俠

(轟動全球武俠機關巨片)　(導演任彭年主演鄔麗珠)

優待觀衆票價從廉樓上兩毛樓下一毛特等四毛幸勿失此良機

下期放映　金錢之王

双聚興鐵工廠遷移啓事

本工廠原在大連西崗子福德街十番地、開辦至今、已盈七年矣、所製諸般機械、船舶修理、瓦斯鎔接、鑄物一切諸機械、金物製造、各種ポンプ、油坊火磨、暖房工程一切製造、無不極其精良、有口交贊、現爲擴充營業起見、遷居大連沙河口日吉町十二番地、電話九九四九號、地點異常寬濶、交通尤稱便利、恐未周知特此布聞

双聚興鐵工廠經理刁錫嘏　電話九九四九　大連沙河口日古町

請服　山得爾彌地

淋濁腫痛

淋濁之病、既腫且痛、最爲危險、忽而不治固不能治不除根更不可、法國彌地藥丸歐美各國名醫一致稱許爲淋濁聖藥者何也、因其成分極精、收効極速、無論病症久暫腫痛輕重、初服每點鐘一丸、兩日夜不息即可痛除腫退、濁止淋通、以後五天每日服四丸、保可除根不發購顧諸君務請認明每丸之上印有MIDY爲記庶免受欺

注意　服藥期中宜節勞靜養忌進燥熱食物尤須戒絕房事

全國各地中西藥房均有出售

上海江西路三六七號華商新華行獨家經理

腎病留聲機

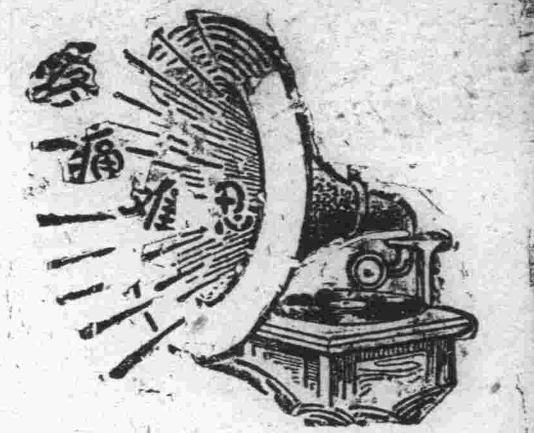

某嘗患風濕骨痛・腰痠背痛・手足麻痺・痛楚萬狀・逢人便道・人嘗之爲腎病留聲機・

蓋風濕骨痛之起・直接由於血液不清・間接由於腎臟不強・因腎臟爲澄清血液之所也・欲防風濕・先須強腎・欲圖強腎・請服第威德補腎丸・

各大藥房均有出售

第威德補腎丸

令郎體重如何

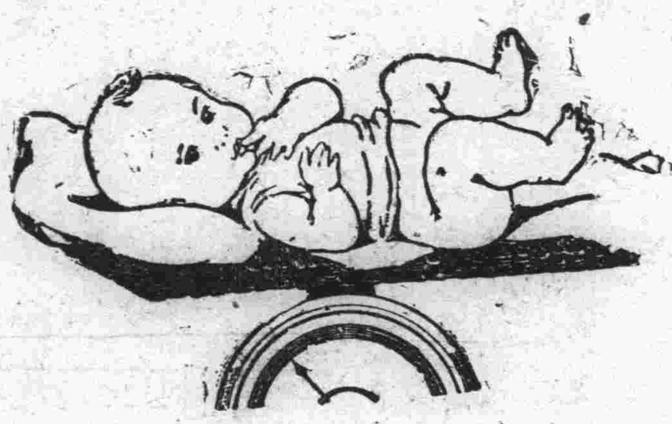

嬰孩應有體重

年齡	重量
初生	七至八磅
一個月	九磅
二個月	十磅半
三個月	十二磅
四個月	十三磅半
五個月	十五磅
六個月	十六磅
七個月	十七磅
八個月	十八磅
九個月	十九磅
十個月	二十磅
十一個月	二十磅半
十二個月	二十一磅

嬰孩不能言語雖身有疾病無由知之然必有明顯之徵象藉可悟其康健與否小孩之能仰臥安睡而每週稍增體重皆康健之表現也千萬病痛噪急小孩哺以

勒吐精老牌**代乳粉**

即呈上述康健之徵象蓋此粉乃純潔牛奶所製滋養豐富而易于消化任何嬰孩食之無不強壯異常活潑玲瓏者

大連市山縣通六十七番地
乾卯商店大連支店
電話長五三六、六〇四、〇一八、九七七番

好立克麥精牛乳粉

調飲便利

不論在家或在辦事室片刻立就

祇須以冷水或熱水或牛乳沖調之、即成滋養豐富之飲品、此粉製有本味及調味（朱古律）二種、任憑選購、

好立克麥精牛乳粉創製於一八七〇年、信用卓著、迥非賤售之冒牌劣品所可比擬、故無論老幼疾病健康之人、皆宜飲之、

各處高等飯店客船火車中均有出售

上海外灘匯豐銀行樓上霍傑士洋行經理

6-31

提倡國貨的好機會

中國膠皮鞋

上海廣東兄弟創製樹膠公司

註冊商標

本公司購辦新式機器採用國產原料精製各種膠皮鞋類及橡皮一切用品歷十餘年實爲中國膠廠始創第一家所製出品其式樣之新奇及貨之耐用久已全國贊許認爲國貨之極品茲爲杜絕舶來利便採用起見特設東三省總分行於營口更定低廉之價値以副同胞提倡國貨之美意也

東三省分行在營口永世街

電話四一七　電報掛號五一三一

總公司上海天潼路製造廠

上海倍開爾路　香港深水埔　廣州河南

零整批發一律歡迎

開封醫師贊羡

韋廉士醫生紅色補丸

各地醫師對於韋廉士紅色補丸莫不推許備至贊羡有加若輩嘗竭畢生精力研究醫藥其知道何藥確能去病強身較之任何他人自然確切茲又有開封平民醫院院長兼醫校校長胡庚輔醫師來書如次「數年來鄙人應診常以韋廉士紅色補丸處方奏効凡血虧病家令服此丸些時皆得血旺病痊又婦女月事不調等症服用此丸功効尤速本醫師因知其實故樂爲證明焉」

特別警告

以身體健康之重要而欲節省數毫洋殊爲不智故凡遇經售家以影射紅丸兜售稱其價賤而効相同者妄語也愼勿置信必須堅持韋廉士醫生紅色補丸眞正去病强身之靈藥

開封商人腦疲告愈

以自己之經驗作他人之南針此同病相憐急南公好義者今有得一人焉其人即胡庚輔醫師同鄉宋君實眞爲開封共和南街聚寶齋肆主其來書云「予患腦弱頭暈目眩屢治無効嗣因好友劉吉生先生之介紹試服韋廉士紅色補丸服後數天即見大効又服數瓶病愈體強力增顏潤眞無愧良藥也」

韋廉士紅色補丸各藥房均有出售或直向上海江西路四五一號韋廉士藥局函購

直至那快樂的一日

即採用如意膏之日彼常患股瘡

南洋華僑陳秉裕現寓新加坡十八間後十九號門牌近有來書云『鄙人股上生瘡多年不愈遍搽各藥均未有効直至閱報知如意膏之功而試用之方始告痊搽後約一週大見功効又搽數次即告霍然是以予對於此膏深爲感佩也』

如意膏係最新科學療膚專藥無論皮膚發炎擦損發疹潰爛燙傷割破跌損蟲螫一經敷用立見清凉止痛消毒生肌

各藥房均有出售或向上海江西路四五一號韋廉士醫生藥局函購每匣七角六匣三元五角寄費不收

滿洲報星期副刊

大連市山縣通一四二番地
發行所
中日合辦 滿洲報社

重婚辯的一封信

(復聊城省立三師李允源君)

(KS)

清溪好友：

久疏音問，倒是想念得很！幸運的閣下、受着高深的教育、眞使小弟望塵莫及呢！以閣下的絕頂聰穎、受到高深的教育，抱定摩登的宗旨再加以合理化的思想，眞是前程浩蕩，無可限量啊！閣下要好自爲之！勿爲俗態所同化！勿爲惡環境所制服！垂亡的中國前途，實深利賴！千萬不要自甘暴棄！

接閱復信、知道是前函觸犯尊怒，這原是小弟的發言失檢，說什麼獲罪不獲罪呢？我們知己，還要客氣不成？簡直據理直說吧

自來顚撲不滅的理論，須要質(精神的)與量(形式的)兼籌併顧，方不愧爲至理名言令人意折心服，有益風化，今觀閣下的通篇大論，無奈太機械化了，我以爲閣下是多年知心，所以才本了可與言則與之言的意思，來和你具誠相談，若也要照了俗凡的觀察點(不顧精神的，無意識的)來品評我，我又何苦多辯呢？無已，抱着虛心來和知已討論一下

試問閣下：是注重純眞的精神？還是注重俗態的形式？是取理智的人道主義？還是取盲目的人道主義？是要擺脫惡環境？還是被制服於惡環境？是要具超人的理論？還是具惡濁社會下平凡的論調！是要改造現社會？還是沉迷於現社會？在整個的頑固社會中，受到不堪忍受的痛苦時，是要徐圖轉變？還是過激反抗？是贊同精神實際？還是贊同無意識的形式實際？定一種罪名，是要物心兩界符合？還是祇以物界而論？罪案的判定，是追究物的起因後果？還是不問素因如何？法律的作用，是理智的人權保障者？還是理智的人權蹂躪者？豺狠與人同爲動物，是以待豺狠的道理來待豺狠？還是以待人的道理來待狠？人生的意義，是走向幸福光明的大道？還是甘墮茫茫的苦海？

來！來來！來細聽我這不學無術的慢慢的道來！但要認定我們說話的立場是想據形而上的一個理字，不是拋棄精神、因果，環境，來作那汎汎俗論的

你說：『已竟與前妻離婚了嗎？』我倒反問你：前妻是不是憑了父母之命媒妁之言而定的？結婚既不是我的自由意志，離婚倒能許我自由嗎？縱然離婚許我自由(不用說當然有很充分的理由)我這裏離婚手續一辦，她那裏也將名登鬼錄了：(她雖劣根性成也將被舊禮教所逼死)就是這不測的命案，遭了法律的制裁，我含冤莫白受了良心的驅使，我有所不忍，至於用書面去提醒她，一方面是保全她的廉恥心、叫她自善其身，自思退步，自知因果尙報應不爽，一方面是不逼人太甚，不在整個的頑固社會中作情鬭，力避與野人互爭，去留任其自由作精神的實際脫離，不爲無意識的形式爭執，這正是我尊重人權的第一優點，順應環境的至上主義，話又說回來，根本上既未承認爲正式夫妻，又有可脫離的充分理由和條件，在惡環境下，我何苦作那無意識的反抗自涅煩惱，不過給她個通知，令她自擇前程罷了，以彼之作孽素因，正應得以如此之結果，即在舊社會下，亦惟有棄之一途，質諸正義，揆乎情理，於人權，於自由，於一生幸福，不得不另闢新生路，在這種情形下，再要大聲疾呼的說去離婚，這未免太畫蛇添足了！觀察點既已正確，還要的什麼離婚證人經過什麼法庭批判？這不過是庸人自擾的口吻罷了，我不防明達的閣下，也要人云亦云起來，你又說：『兩方是不是同意』以她那樣蛇蠍爲心，狠成性的人，也要和她講什麼同意不成？試問她：秋麥轉忙的時候，無理取鬧的要回娘家去，和我這方面同意否？我家母不勞恐的把她月餘將死的病體侍養好了，任何人不知道，她竟瘋也似的自往娘家去，這也取得同意否？夫妻難免的本是性慾，也是男女居室的目的(因無相當的戀愛，祇可以性慾作標準)當時我以委婉的言訴來哄動，她竟如死尺般的無所動於衷，以强硬的手段來畏逼，她竟如拒姦似的顯强來抵抗，日復一日、年復一年，夜夜双宿、夜各不相犯，這也和我同意否？在我要離家遠行的前幾天義就對她說知第一請她整理行裝，第二希望她悔過自新，落下個夫妻的情義，第三落得個外觀好看，不欲被人看出是夫妻不睦，她竟在我聲明以後未離家以前，不下三十廿一的往娘家去了這也和我同意否？但我離家的時候，那隻家犬還搖尾相送呢！以這狗也不如的人性還要取得她的同意嗎？你又說：『對方有沒有答復給了對方一些什麼條件』根據以上的理由，在舊禮教下倒有被棄的可能(新時代下更所不容，以如此情形要她答復眞是夢話)在新潮流下却沒有所謂隱婚的必要(不是自由意志的結婚，當然談不到有條件的離婚，故云)給她個聲明書也就夠了，還要什麼答復？還給什麼條件共產黨在中國，爲新舊派所不容剷除的時候，還要他答復不成？撲滅他的時候，還給些條件不成？以她那爲古今所不容的瘋狂行爲，鐵石心腸與此何異？

我以爲被摧殘的餘生，來求新生活，找到眞正的情侶由朋友而戀愛而結婚的，你倒以重婚的罪名加諸我身，這何異以殺共產黨員的，定他個無故殺人之罪呢？是可忍！孰不可忍？你須知道之戰勝環境者爲上，順應環境者爲次，最下是爲惡環境所制服，閣下，下這樣的定評倒叫我爲惡環境下的犧牲者不成？無乃太武斷了吧！我旣無戰勝環境的本領，又不甘被制於環境，祇好順應着環境，尋求眞正的人生！我幾內是個無才無識的女流，她倒能曲諒我的苦衷，雅不以『重婚』視我所以和衷共濟的奔向幸福之途，我想！若非喪心病狂的，無不贊我撒一掬同情之淚！不依據公理的這『重婚』的話，出諸婦人孺子之口，倒也罷了！竟出諸堂堂師範學生，深知底蘊的知已之口！我們山東的教育前途，可賀極了！你未免酸素爆發太甚了吧！好友！理智要戰勝感情呀，你又說『林允合不過是個傻角罷了所以他的妹子竟入了黑暗的大地獄』試問閣下，以他妹子的那樣劣根性成，不智！不仁，無情，無義，不孝，不敬，無天良，無人性，也要使她升到天堂不成？狠因傷人，被人捉殺了，你也要爲他鳴不平嗎？這是你的人道主義嗎？現在我對於她物質(衣食住)的供給，是沒有什麼缺憾的，更沒有虐待她的舉動，她現在精神感受的痛苦(非人性的人，也無所謂精神痛苦)正是她以前給我精神痛苦的報應，去留給她絕對的自由權，這難道就算入了黑暗的大地獄嗎？我們具有熱血的青年勿作這不驢不馬的違心之論啊！李允會就是個絕頂聰明的人物要把我怎樣？環顧處境、以彼那樣、以我這樣（未完）

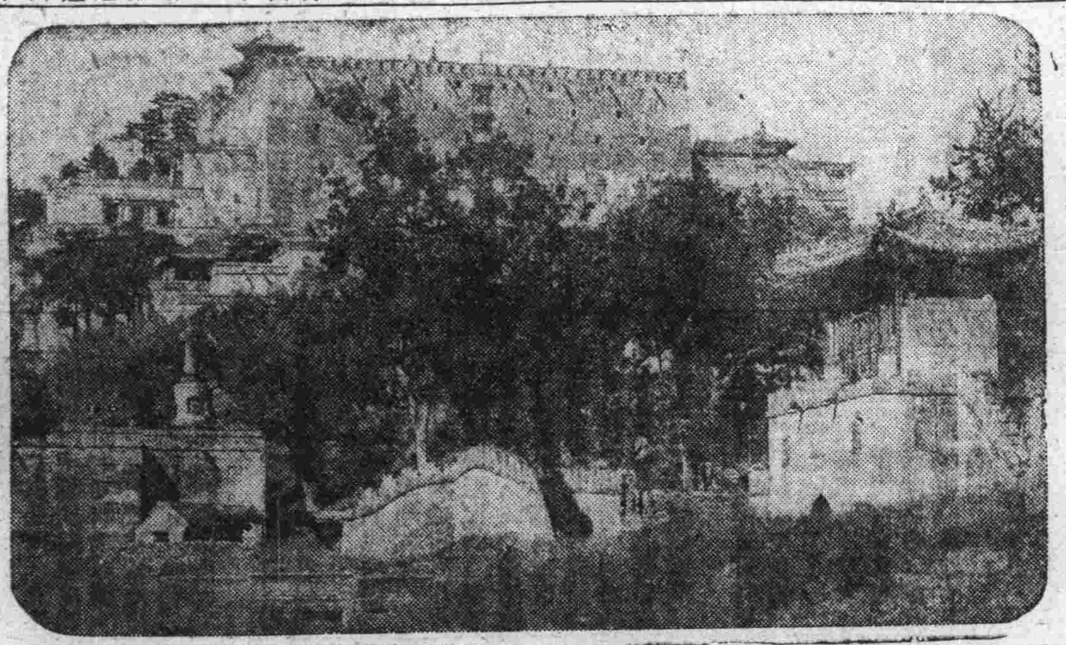

◇……熱河名勝獨崗殿

圖爲八達嶺之壹部獨崗殿乃喇嘛僧供養之所

生物學堂上

(雲)

這是星期一的下午！鈴噹々的擺了，有的從操場跑回來，有的從花園同來，都氣嗡嗡的坐在自已位上

「這點鐘是什麼課？」瑪珂這樣問

「你想，還有什麼？催眠術」小而伶俐的餘威着回答

「討厭死了！誰愛聽！」

素稱閻王爺的P先生，拿着一本生物學及一個試驗管，好像清朝的官踏着四方步，搖搖擺擺的就上了講台，我們看了那付莊嚴而兇惡的面孔，不禁的笑了！

「有什麼好笑？看着！今天試驗綠素！」S先生板着面孔很大聲的說

「是啊！」素來玩皮的小妮說

「別說話，看着」

「看不見！」

「看不見？」

「近視眼！」

「又說！看着！」P先生喊起來了！

倒是他的威權大，誰也不敢說了！

忽然鸞球健將麗琳傳過一張紙條，上寫

「你們看P先生『韓哥氣福』好似他W，C的脚布」

我們一個傳一個，都呵呵的笑起來了！尤其愛笑的Wife聲音格外的大

「XX笑什麼」P先生先可氣了，瞪着眼這樣的問她

「我……沒笑什麼」W低着頭紅着臉的答着

……

我趕忙寫一條說「諸位姑娘們，別笑了！小心點閻王爺發怒，小鬼可遭殃呵！」

倒是不閙了！可是各人都不去聽書「汪精衛」一個同學的外號！在那後面大嚼其食物，其餘的貞，曼……都在那作幾何……

時光之神移動了，這點又鐘又完了！

一陣喧嘩聲！當然下課了！忽然教務主任O先生進來說：「西史先生請假」這句話一出，簡直課堂就成了熱鍋的蒼蠅立刻就沸騰起來

「春深如海，春山如黛，春水綠如苔……」美得愛唱歌的文又唱起她那得意的歌曲

「YourSotnsn……」西歌大家蒙也奏起來

唱「汪精衛」走啊，蛺蝶百老匯之歌多好看呵，走快點，還趕上！」小田喊着跟「汪精衛」說

Goodby一位一位都走了

打球的打球，回家的回家，立刻教室內空空洞洞了一日的課程又結束了！一九三一年又短了一天

咳！求學嗎？

發行人 王平山　編輯人 金念曾　印刷人 金慕韋

六月飛霜

（經立）

近幾天來實在有些熱得不耐煩了、因而想到了「鄒衍下獄、六月飛霜」的故事、覺得有趣的很、六月飛霜、反常誠反常矣、倒好像不是明冤的利器而是特賜的恩寵了、上天有時候發怒得怪可歡的

酷熱是可怕的、所以詩七月有云：「二之日鑿冰冲冲、三之日納于凌陰」預備夏季應用、現在我們房子裏擱着冰塊、飲着冰水、吃着冰琪琳、算是光大了先人的遺制、變本加厲了

往年有位朋友爲我寫紙扇、他鈔上了施紹莘的吟雪、中有：

尖風事夜、彤雲千里、池面琉璃輕脆、六花騰舞、先春已奪花魁、只見穿簾似燕、入幕如賓、洒脫無拘泥、闘龐疑月、開門無地、一幅米顛山水、江天釣艇、濛濛幾個簑衣、只見危橋驢瘦、老樹鴉寒、小犬柴門吠、梅邊竹上也故依依：更逗入松梢伴鶴稜……

等句、每一吟誦、頗有對雪之意、我很贊美他移用得巧妙。

前某日看見某報的兒童週刊出了個雪的特號、一班小朋友、畏夏談冬、確是消暑盛事

詩人杜甫、熬得住一生頓困卻是苦熱得發狂、我們讀他的「南望青松架短壑、安得赤腳踏層冰！」此老是怎樣熬往着寒冬呵

我想在這些情景之下、天忽然肯降了霜、那是多麼歡迎之至的事呵、怎能用以明冤？古語有之：「夏日可畏」如能十日並出、大旱流天、這就可怕得很、眞是皇天震怒之象了！不過我們因爲怕熱而想到降霜、自後不管他表示得合理不合理、還是陣霜的有意思、只可惜那也算不得信史、漢朝出了個王充、斷言寒暑有節決不爲人改變的、他還舉出好些陳案、說是「鄒衍之狀、孰與屈原？見拘之冤、孰與沉江離騷楚辭悽愴、孰與一歎？而屈原死時、楚國必不曾下過霜的、又如「鄒衍之誠、孰與卞和！（厲武時、卞和獻玉、刖其兩足 奉玉泣、淚盡、繼之以血）見拘之冤孰與刖足？仰天而歎、孰與泣血？」而那時候楚國也是不曾下過霜的、這樣一來、就不由得你不信他的斷論了但是他對于鄒衍下獄時天降了霜的事並不否認、只是另下一番解釋、他說「北方至寒……燕在北邊、鄒衍時、周之五月、正歲三月也、中州內正月二月霜雪時降、北邊至寒、三月下霜、未爲變也、此殆北邊三月尚寒、霜適自降、而衍適呼、與霜逢會」罷了其匡繆的精明、實在使人佩服、怪不了漢代思想界他稱了巨擘、不過以現在的我來聆這番高論、着實有點掃興、因爲他單是反對天人感應倒也不妨、至少我還可以保留一個「六月飛霜」的神話、那該多麼淸快！今以尚寒的三月而飛霜、自屬平常而且討厭的、

冷雨夜

（光亦）

「近來我頓覺生活之乏味」S君繼續地說「我在京時、那樣枯悶的生活過了月餘、我似乎感不到什麼、雖不想出門—也是無處可去只在屋裏獨坐吧了、我聽到車馬往來聲、小販叫賣聲、心裏並不會爲他們所引而興奮或不快

「以前我到這裏來時、你也看我精神活潑潑地吧？我之沈悶而少興趣、也就在這幾大

「我在他處曾半年不回家去、然我並不想回去、於今不知爲什麼使我常常回憶起家中

「也是前日的一次生病、獨臥牀頭、沒有一人顧問、我心裏是那樣地難過！醒時、翹思不已、夢中、也似乎回到我的家裏

「要是在家生病時、雖沒有一切豐富的供給、而服藥吃飯等、不用自己去勞動、那時、不覺得怎樣安適、現在再在病中回憶起、便要增我的苦痛！

「常常聽到淅々瑟瑟的秋聲、或在風雨共鳴時、更不禁要回憶、不絕地回憶以前的一切、而增加無限感觸

「這裏、人們待我盡是淸々冷冷、我的悲哀、從無人知道、祇在寂靜時向自己私語而已！

「生活、一變而爲枯寂、世界、也要變爲灰色、我要如何……」

我一聲不響地聽他的話、心弦上不期然而起共鳴隔窗望去、天空陰雲片片地上、已浸得逕逕的、雖聽不到雨滴之聲、四圍淸冷的空氣、也表示外面在下雨窗隙送來逼人的寒風、愈覺偏身要抖戰起來、S君的語聲漸々細微、臉上露出憂悶的顏色、室中充滿寂靜、昏沈

我點起燈、光輝直射到我的面龐、我們無語地對坐、在各思自己的往史吧？

我走出門外、足下踏着已落的黃葉、發出細碎之聲、秋、是蕭殺而黯淡的、況我在難堪的環境中、將沒有興趣之時了？

長夜漫漫、寒風不息、雨聲是由小變大了、窗上打得瀟瀟作響、臥下睡覺時、心內孤思、我要到何時能睡着了啊？

夜

（經立）

傍晚、幾位朋友邀去大學院內閒坐、七時八時一直到九時

這是夏季、夏季需要的是淸爽、而今晚就這末樣的淸爽、夠使人神思飄蕩

天上只有蛾眉一彎的月、憑這亮不了大地、雖也綴上了大大小小的星星、可又醉眼朦朧似地發不出螢螢以上的光、但大地並不怎末漆黑、一切動植、在相當範圍裡面、都可以窺探出迷離的影。現在這院內、自然也襯托在這情景之下、不過幾處教室外的電燈、似乎有點兒增亮光波的背失、這倒也是好的、誰不想將前面看不淸的事物更加看得明白一點呢噴水池中安置日規的石碑任參差暗綠的荷葉團擁着、當萬有靜定的時候、熱視着他好像白晃晃地在動、而涼飈一過、滿池荷葉都禁不住「履舞遷々」的時候、他却又如痴如呆地肅立了

此時院落澄澄、除了我的幾位朋友極豪雄地談着時事外、只有遠處隱約可聞的人們絮語、和南向教堂裏面的平校教師的講演聲若斷若續傳了出來、餘下的是淸幽寂穆

夜景是詩的、夜境是最動人遐思的、擾擾的塵寰、誰不在一程二程旅行着沙漠、誰不在追求着甘泉、夢想着將來的綠洲、調熟、該是生命的無量值、大自然所昭示于我們的成們總無力獲得、永恒的穆得、我人只是怎樣的渺小無能呵？

我潛入沈思、我咀嚼着無窮味的哀愁、他們的談話、我不願插嘴、後來竟是聽而不聞了

唉唉、這境界、于我是美的、又是淒婉的

美滿生活的實證、莫不將成了今晚「迷離疏影」的物象那末、人生不正是一篇凄艷的詩文

一九三〇、七、二九、西齋

白楊

（伊句）

野外、
啊、綠林漫漫」！
夏天炎熱的下午、
白楊片片、閃閃、
湍湍、激響……
不斷——
驟驟、聲强、突然的增進
風疏、聲弱、漸漸地消減、
但、不斷…………

太陽曬遍了到處、
白光……
一切乾枯、
現着蒸渴的憂苦、
寂靜着、隨了大熱將它們焦灼、
直到、風又將它們飄搖、
只是、白楊、矗立着、
鼓起勇氣歌唱、
爲的喚醒他周圍、
沈睡的友伴、
他的音調、
晴空下、
顫、顫、
他悲哀地、强健地、
訴說生存的痛苦、
——且忍耐這殘酷的焚燒、
——快樂地唱起生存的歡歌
傾聽着我、
直到、風片片的打來、
我的葉子、各處各處吹散、
我依舊聲音、
並且、我要用我的落葉、裝飾山野、
還要在人們的脚下低吟、…
這時、
夏日的鄉野、依然、
空曠、無聲、白光、
白楊高興地歌唱、
不斷地、響、響、響

泣婦

（又和）

垂頭走來的少婦、
無數淚珠直欲奪眶而流、
的確是欲泣不肯遽泣的、
想她：受了她夫婿的抛棄
走向娘家去
或夫婿冷遊她去尋覓、
抑她家計艱難逼她流濁、
女姊妹喲！
你活把我悶殺！
可否把你底苦處吐露出來
使世人週知免去猜疑、

午夜

（南星）

當寒氣抱住我的身子時
我發現自己在一條街路上
緊閉的門默立在兩旁
我催促着我疲乏的脚步
沒有鷄叫也沒有拆聲
但我知道午夜早已過去
我想望一望頭上的星辰
我的頭似乎不能擡起
我的衣服在身上輕嘶
我忽然覺到這是深秋的夜
如其再有一番冷雨啊
它將讓我流下幾行淸淚
我費力地張開了眼睛
遠方只見黃色的昏燈
昏燈照不出它們的主人
却照到了這夜深的孤客
我忘記了將走向何方
也忘記了來白何地
我的路子是這樣生疏
沒有一點故鄉的情味
我重新窺視自已的四周
心上浮動出兩行詩句
我是一個天涯的遊子
我沒有弟兄又失掉朋友

苦誰？！（二）

（傾懷）

乃輕手輕脚的跑出、這時履霜正是熱淚奪眶悲憤恨天之際她跑到他的面前用了謙誠執愛的調子去向慰問道「你什麼事那麼悲慟？」履霜在模糊中瞧見了她在傍邊、更比前哽咽起來、話也說不出來了、淑淸見他那種涕泣樣子、心裏好像鑽入火球似的在輾轉着焦灼、從衣袋裏掏出雪白的手卷去替他拭淚、重復問道「究竟是怎樣一會事呀？」「家……家母死去了」更悲慟更哽咽了

淑淸跟着也滴下來同情熱淚、但終是愛他心切、恐怕他悲傷過甚傷了身體、乃止住了自已涕泣、去婉言婆口的勸慰他

履霜也知苦也枉然、乃忍住痛恨籌備回東省C城故鄉的事情

淑淸我沒想到家母這樣迅速離棄了我、這次我們必要急速回東省的」「我早就有上東省的宿志、這也算個機會、我必然去守盡服孝的」「但不曉得岳母的意志如何、我們總要得他的同意、才可動身、你現在身體有些不便、她必要不許可你去吧？」「不妨事你只管放開心來、我無論如何是去的」

雞冠落日、已覺靠在山頭、蒼白色的炊煙一縷々々的騰着、犬不吠、人無聲、煞是靜寂、藤蘿滿牆的住室裏、坐着一年邁的老媼嘴裏咕々嚕々的說、「去可是去呀、你們要早點回來、因爲家裏沒有人並且淑淸身上還是不便、走路乘船都要多加小心」「是呵你老不要掛念、多說兩個星期就回來、我們自已的事情還能不加小心嗎？」淑淸說完接着履霜又安慰了他岳母許多言語

淑淸臨走的時候、她母親送出門外、再三叮嚀、走路小心早點回來」在她那 文重復的老臉上形容了不盡的憂慮、也是因爲沒有兒子、嬌生慣養慣了呵！她妹々在傍邊喊呼說「姐々你多會兒回來」

淑淸聽着她妹々的情愛喊聲、心裏非常難受、急忙答道「不過兩個星期就回來、你在家好好侍奉媽々罷」無情的車子將他們送到毫無踪影時、老媽還在觀望滴下幾滴不欲流下的淚

冷風吃緊、地僻木彫的東省、的確是比北平冷得多了

履霜和淑淸回來好幾天了、他老母親已竟安葬完畢、雖然家裏非常冷淸、但又添了一新的人來、兄弟妹妹們也覺有些熱鬧氣象

溫柔和諧的淑淸、從一個大的繁華的中國國都、新式自由的家庭裡、偶然到了這舊而狹僻的C城持着十八世紀思想的中國舊式家庭裡、生活環境應該怎樣奇異縛身？然而在這不順調不自由的家庭裏、她沒有一天帶着厭煩的樣子、並且還能俾躬折節按步就班、侍奉祖父妹妹、當然家裏的人也是贊成重視的

駁『一個主張大家庭制度者』(續)

(苗秀)

三、從意見上觀查 大凡一個家庭、其中的人、存心既不能一樣、意見也難能一致一個人又不能代表衆意：衆人又難能服從一人、不是甲生是、便是乙生非、並且利害的關係又各各不同、你利已我也要利已、因此就演成內閧、甚麽鬧意見啦、同室操戈啦、以至於勢不能同居當這個時機、還有那些泥古不化的鄉老、用那綑草繞式的和息法、爲他們調解、他們還拘那以分家爲不肖的腐敗道德、都不肯承當罪名就免强息事了、過了不多幾、日所演出來的、更慘更醜、從來還、沒聽見過誰的大家庭、分家時和、和平平的、分開、而不鬧意見不顯醜的、分開以後都成了仇敵、所以在下的家庭先還沒有鬧意見的時候、我爲杜絕發生計、就提倡析居、免得後來現醜無奈家中長者不同意、以致後來因鬧意見而分了家、這是何等的可惜呢

四、從勤儉上觀查 凡一大家庭、一定是人多嘴雜、份與份的人數又不能一樣、勢力的强弱更難能平均、不是你吃飯的人多、作的人少、便是我吃餅的少、作工的人多、把這些計較、擱在心裏因憚於家長的壓迫、不到極點不暴發、以致作工的時候就偷閒要懶、於吃米燒柴對或一切的物品、以爲是夥的就任意浪費、不知節儉、經過多少大家庭、到好分的時節、女人炊飯、不管多少、賸了餧豬餧狗、燒草時眼睛望天、向皂門亂擲、火也不知燒在那裏、男人詞養牛馬偸着餧料、耗費無度、不一而足、所以家庭一到好分的時節、就要向後敗落、不是拉饑荒就是鬧事故、以致不支而且不能相容就分居了、我遇見有多少分家以後的女人、炊飯也不似從前那樣的浪費無度、燒草時兩眼長在爐皂裏、眞是米如珠薪如桂的那樣節儉、不但止此、即對於各事亦莫不如此、有如八仙過海似的各顯神通、過得蒸々日上、不消幾事就要超過以前的老家庭了、何有利、何有弊、這不是瞭若指掌麽

五、從養成自立性上觀查 大家庭是多人中、選一人、爲家長、執掌家政、至於衆人都不用過問、因爲古語有云『家居千口主事一人』如是衆人遇事都依賴家長、從不管一事、久之、便把依賴人的性養成了、一但有事便束手無策了、想人貴自立、爲甚麽依仗他人、無所用心、甘願放棄職權、渡那奴僕式的人生呢、倒不如改成小家庭、有天然的家長、就是自已管理自已的妻子兒女、他們彼此也有相愛的心、及到兒子大了、他自已又與他自已的妻子兒女、另組起了一個小家庭、渡那甜蜜而又有興趣與快樂的生活、一切的家務、都是很簡單很容易處理的並且自已也意負責任、這是何等的、天然呢

六、從快樂興趣上觀查 古語有云『當家的好比混水缸酸甜若辣都得裝』這是甚麽意思呢、不是因爲大家庭裏的人、七嘴八舌頭的怨聲、送到家主耳中、而家主忍隱像混水缸似的去盛那些外來的酸啦、甜啦、辣啦、聞着諸君、這是好管的滋味麽這裏面能有快樂與興趣麽、古來有個張公、同居頭世、聖上聽說就希奇、問於張公、張公就隨手寫了一百個忍字請問若是張公的有快樂有興趣、他寫那些個忍字作何用恐怕他也是一個混水缸罷、如說忍字是美德、我也不敢否認、但到不得已的時候、忍字同是好的、然而到底不可故意去找難心的事來忍果如是勿乃太愚了、從此看來大家庭沒有快樂

這以上的各項、都是從實地觀查所得、決不是賣弄文章、因爲不懂得怎樣作文、不過把所得記寫下來請曲君急速把那百年不分家的條約丟掉、更盼望把已覺分組的老小家庭、改成新小家庭、免生後來的糾紛、至於閱者論君請當作老生常談足了

蟬聲

(又和)

蟬聲！
蟬聲！
調子與去年相同、
未嘗變更、
不像中國軍閥、
今天南京！
明天廣東！
二〇、七、二五

落花

(又和)

美麗而且芳香的花喲！
當你開放、
蛺蝶試嘗、
人們聞香、
當你凋落、
園丁不增、

破產 (二)

小說 紀實

(皮口沈景陽)

這主人一席、託你有堂二叔暫時代理、你弟萬智、在本埠東巷、私塾讀書、叫他修學、亦在櫃中照管、若是像怎麽樣辦、我心少穩、言及此時、廚役擋上茶飯、萬智從學堂回來、父子三人一桌用飯、說了一些閒話、成才呼有堂來至面前、說、我今日要回家靜養幾月、這櫃上事務、托你照管、夥計們若有規外的行動任你處分所有一切的事情、總要親身檢點、別馬馬虎虎錯過去、外有小兒萬智留在此處、幫著照管、你們一人、千萬別鬧意見、有堂一聽、如雷貫耳、答道、謹守此囑、不敢少息、遂指日而誓說、我若違背此囑神其鑒諸、成才聽了這樣誓語、纔放了心、吩咐學徒們、收什東西、櫃上夥計們聽聞這個消息、三三五五附耳低語、唧唧咕咕、勿失此機、夥計們排列二行、站坐門前、恭維送別成才坐著車的當中、萬能挺馬一鞭、沿途奔跑、押下櫃事不表、却說成才回家、車到門前、全家老少、各道安好、萬能扶著成才下車、入了室內、舉家人等、安慰一番、唯有成才的女花子、看看父病、並覺悲慘、花子現年十二歲在鄉村小學校讀書、最聰明伶俐、有如瀋花落雁之貌、適値暑假在家、侍父最勤、平日他父親視掌珠、經過隣人王某月老、幾回提婚、他父嶄永未允許、因爲他父親幼年、受過幾年教育、知識開通、觀看現在世界、日趨文明潮日新屢平男女平等、自由戀愛、大有覺悟、他父親要打破父母

黛玉不葬、
到底你落在何鄉？

只是呀遠處的城腿減了顏色
已不見往日那一熱情的紅雲
一九三一、於馬河濱。

夕陽裏

(李維生)

夕陽裏我重到這寥曠的陌野
在那森林麥田的波蕩中、
依然含戀着往日的和諧、
迷兒是沙灘、塚塊、和荒蕪
深遠處雲煙裏隱伏着古城。
喲、往日的古城喲、過去的
憧憬！
我已無心回瞻、無心低徊、
就此一顆流浪的孤星喲、
在那無涯的山麓下掩埋！
夕陽裏重這到我久別的河濱
遠來的木依然載着若許的旅
人、
在那古廟的牆下依然有村童
的歌聲、
沙灘上依然印着無數飛鵝的
趾痕、

秋

(慧影)

祇有丹楓還掩映於枯黃的叢
林裏
繁縟的夏天已覺逝去
從淅淅瀝瀝的桐梧的葉底
飄飄颻々的落葉間際
流泉再也不狂注如瀉
祇有替長夏嗚咽
榆楊在金風裏蕭蕭地
與流泉互相和諧
茜紅的花兒在墻角
它的媚眼闔上
垂下頭輕輕入睡了
雖有情的狂熱、血的灌澆
但鮮花終委謝於我之心上
命運之神祇有踞高巖而流涕

到酒館去

(心泉)

我與一個人在街上走遇見他們說是我的朋友的人我們一同走進一個酒館

酒館是那樣簡陋—黑々的一間小屋子內、一個面積很小的土炕、土炕上鋪了一個破了的席、里棹放在席上面、只有三條腿、那一條失去的腿用兩塊厚磚代替是我們必須飲酒些？不顧黑暗與簡陋地幾乎每天拜訪一次

店東兼經理而且還是廚師是一個鬍鬚灰白的老人、他的很小的兒子便作了跑堂的他們爺兒兩個都是認識我們、而且知道我的朋友最能喝

我們走進黑暗的小屋了、我坐在炕的正中、他倆分坐兩旁、我們起始要酒要菜—所謂菜、只是花生米、熟肉之類

酒來之前、我分現我的朋友的臉色似的不快活、我沒有猜出爲甚麽、於是、我又不安起來

酒來了、我爲那個人斟上又拿酒壺到朋友的杯邊

「我不喝」他用手蓋上盃口

「這些酒、都仗你喝呢！那能不喝？

「不喝！」

「喝一點……」

「不喝！你怎麽這……？」

「我爲好自已的盃子、大口大口地將酒倒入腹中

我們喝着啞吧酒、沒有一個出聲

那個人也沒有喝、只望着他盛滿了酒的盃

一壺酒被我獨自喝下了、我的頭沉暈起來

我沒有猜着朋友不喝酒的原因、雖然有些迷昏了、我仍覺得心上不快、我努力運用麻醉了的腦筋

‧回校了、各自躺於床上、我聽見朋友長嘆一聲

過了一會、那個我的同伴沒有同朋友的面向我說：「我與你一同吃、你的朋友不願意了、……—

—是喲—唔、—(未完)

冷水浴

健身的妙法

(吳樺)

暑熱的天氣、已經慢慢的迫近來了、在酷熱的火傘之下、如果我們能夠用冷水冲洗我們的身體、這是多麽暢快的件事啊！冷水浴的功效、並不是這樣渺小、他對於身體的各部：皮膚、血液、心臟、肺臟、腎臟、消化器、筋肉、神經、生殖器等、都有很切實的俾益、而且因此可以却除一切病魔、這不是一個健身的妙法嗎？可是中國一般人、對於冷水浴的信仰心很薄弱、因此不去練習、甚至不敢去嘗試這、樣未免太可惜了！現在把我個人對於冷水浴的經驗、作一個簡單的報告、希望全國的少年從現在——夏天——起、就實行冷水浴吧！

〔一〕冷水浴的方法

冷水冷的方法、大概分做三種：(一)冷水摩擦、(二)冷水灌淋(三)冷水浸淫、這三種方法、我們要按步就班去練習、在初學的人當然要用冷水摩擦的方法、到相當程度時、可以改用冷水灌淋、到後來也可以改用冷水浸淫、但我們永遠用冷水摩擦、不改換別種方法、也未嘗不可以的

1冷水摩擦：這種方法、最適宜於初學者、我們低要用毛巾放在低於體溫的水裏(下簡稱冷水)浸淫然後拿上來絞乾、盡力將身體摩擦、如果身體較健壯的、那可以不用絞乾、就由水裏拿出來、淫着摩擦就成了

2冷水灌淋：第一步的冷水摩擦經過長久的實習以後、就可以練習這一種方法、但這種方法、在設備上麻繁一點、其中最重要的工具、是自來水和蓮蓬式的噴管、如果沒有自來水的話、那祇好拿水桶之類的器具盛水、向自已身上灌淋

我們在入浴以前、先要將身體稍稍摩擦一下、然後拿些水輕拍額部、繼着就灌淋頭部四肢而及於胸腹、最後淋到背部、這樣練習到相當時候、就可以在全身淋過以後、把身體直立在蓮蓬管頭下、讓水將全身直射、灌淋以後、即用浴布抹乾全身、然後用乾布用力摩擦

3冷水浸淫：在第二步的冷水灌淋練習成功以後就可以練習這浸淫的方法、這種方法很簡單、祇要把冷水盛在浴器裏、將全身浸入、不過在入水之前要撩些水在胸腹背各部、洗畢也要抹乾摩擦全體各部

這種力法、切不可勉强嘗試

〔二〕水浴應注意之點

我們知道了冷水浴的方法、就可以從這個酷熱的夏日開始練習、可我們要注意到冷水浴所涉到的事情、這是不可以忽略的

1、冷水浴的時間、最適宜是早晨、晚上臨睡之前也可以

2冷水浴時間、不宜過久、以五分鐘爲限

蘭舫（續）

（營口溫樹德）

頓時屋裡佈滿了陰鬱空氣熱誠的哀緒、鼓動了天地引起了鬼神、就是風雲草木也要爲之念悲哩、在夜深人靜的守靈時候聽聽的驚風吹得一盞慢忪困覺的長命燈、閃爍不定、映照着騰鑪上仆伏、錯亂的暗影、越使人凄慘難過、那蘭舫在縱臥正堂的硬挺挺屍體前跪着、不時揭開蒙面巾、露出凹下的兩眼灰白色的面龐：以及種々使人觸目傷情的慘樣、不儘抱住了娘頸、一滴一滴的落淚哭無聲的了

炎熱的夏季早晨、舉行了出殯典禮、人山人海的婦女老幼、絡繹不斷、爭先奪右的肩背相倚、都願瞻睹着李家送葬的厚禮、如保甲警察的兩例馬隊威武前引、中間來的就是白幡素帳、紙人紙馬和那些親友來賓、陪伴着李爺圍繞在靈柩左右、洗々蕩々一片深漫雪色、雜鼓喧天僧道誦經、雜亂聲音、却少了一個喚娘的哭聲、不見了蘭舫執幡的猜影、是××縣長一聽說李太太逝世之耗、便派了些走狗去强踐前約、李某前次託媒人的話、硬將她擡到縣長家、向嘴裏塞嘛太太的五味讓她嘗々苦痛了現在可憐蘭舫變成了牢獄裏的囚犯、和籠小鳥火細下的獵物無異了、怎能掙扎、得脫呢？「人急智生」的確是的那清白自潔的嬌養成性的蘭舫這時也會伴作媽容媿態去拜見縣長老爺和太太、老爺是個三十來歲的世襲官派浪蕩公子、太太呢？也是個袖頭粉臉滿口金牙的刁婦、然後害有兩個未昏黃面的胭脂妖精、等她一一參謁完了、回到洞房心裡的悲哀恐是身不臨其境者、難以想像得到的、但是她十分安靜、外面一點表現也莫有她想俗云、「事到山前必有路」的話、就壯起膽量坐待陣臨、看她倒底能怎的、造化極了、老爺被上事公文掉走了、蘭舫因之得了救星、當夜的狂風雨怒作、他趁被偷偷的棄了婚衣、播亂頭髮由洞房裏私逃出來、一路、跳跋涉拖泥帶水、好跌不知摔了多少、那得氣儘力竭衣履盡濕才到了姨娘家幾乎被人認作瘋狂了隱居在姨娘家有三天了、每到晚間、獨自坐在暗淡的燈光下、低低飲淚、想想自已的出身命運和遭遇及想到死後的母親、越加悲切、在白天裡有姨娘表兄陪着說話這可減少些微煩悶、因爲這個每天便有個聚談時間、從談話間她得知了自已的出身和母親出殯下葬的經過情形、她很感姨娘、同時更願報答李太太養育她的厚恩、所以在第四天聚談的時侯、她當表兄述說遭遇的不幸、和私逃的苦狀、咬牙切齒的恨難伸、意欲請表兄幫助雪恨報冤、的神情用了秋波似的兩眼表現出來、又隔了兩天她拿着報跑到表兄屋室、手指着報、口裏帶着勝利的口吻說

「出乎爾者反乎爾者也」的兩句話曾經說得一點不錯、像我受」野蠻無禮的遭遇、竟有賤事的人在！我這回可不能輕饒了他、一定把那狠心狗肺的東西用了良心賺來的錢財睬擱々々、以報污名拖辱的仇恨弄些錢、一則可以買些紙給娘燒、二則可以補助我以後的生活費」

有什麼計算謀劃呢、竟誰這般……？」表兄有些懷疑的問

「你沒看見報上廣告末尾兩句他說、若有仁人君子知道蘭舫下落的能去通知者以大洋一千元爲贈嗎？」她很有把握似的說

「別話別說得怎麼通知你的下落才不防碍？跑腿我倒可勝任」表兄有些煩了」

「請你就說我被土匪綁去了在匪穴偷寄一函、請你給轉音的」蘭舫看得神色便懇求着說

「那末有信嗎？」

蘭舫原來看完報上廣告、寫妥了信才來表兄處商議的、所以很痛快的從腰裏拿出這樣簡單的一封信遞給表兄

「樹德表兄、我負喪迎喜到了××縣長家、十分不幸、在當夜狂風雨咆哮時、進來了三五匪徒、將我束縛在這我、也認不出是東西南北什麼地方竟遭了來這火水劍懸之災望你能轉告××縣長派人尋找、我就感恩不盡了」

妹蘭舫急草！

那表兄看完了暗中發嘆隨即把信插入腰裏、去庭去了到了××縣長的門口、正好看見他背倚着靠椅手扶着頭默々沉想顯傷愁苦的樣兒、坐在擺下他便打個招呼、那官派傲慢的××縣長、衹應了聲請進樹德先生便走到他跟前、自稱是蘭舫表兄來送信息的、縣長聽了立時振刷精神道聲失迎便喚人捧茶相幽叙、待到縣長將信接到手捧讀完了、就喜氣重生、滿面笑容喚了聽差打酒買麵、務必得款待一餐、臨行時奉喚了多少好話、眞就如數贈了大洋元一千樹德先生走到大門去別時才道個謝謝

一九三一、七、十八日完稿

淪落（三）

（韓琴碧）

「……………」我無言地接過醫生的藥方、走到別一地方去取藥、在我心中、這時祇是往復廻旋着將來我那一腦膜炎、及「敗血症」

出了藥劑室、回到我的房間以後、看見W女士已經早在那裏等候着我、我用了顫慄的言詞、將醫生診察的結果告述給她、不料她聽後微微一笑、對我說出一些極爲輕鬆的話語

「你覺得害怕不是嗎？實則那是沒有什麼的、醫生的診斷自然有他科學上的根據、不過人身疾病也是隨時變化、並不如醫生所說那麼固定、你這半年來、因爲悲哀流淚過多腦神經受了一點傷害是有的、但也不一定就要發生腦膜炎、一切放心好了、哈哈哈……」W女士說完又哈哈地笑

「難道醫生的話不可信嗎、你還記得我們中學時代的同學S嗎？她就是腦膜炎死的呢……」想到中學時代的同學S因患腦膜炎而死的往事、愈覺得自已的一生大約是完了

「我越勸你放心、更加惹起你的不放心來了、好了、我們不再討論這個問題好了……現在太陽差不多落了、上面露台上有我給你預備好的咖啡餅乾、請你先上去吃着等我、我過一會就找你去」

W女士說完、微笑地點了一點頭、匆匆轉向別處去了

我目送W女士去後、拿了一冊弗來則博士（Dr. J. D. Fraler）所着的金枝（The Golden Bough）獨自一人走上樓頂露台去、在我常坐的位子上果然有W女士爲我預備好的咖啡餅乾、我茫然地就着一支籐椅坐了下去、心中仍然想着自已將來的「腦膜炎」及「敗血症」拿來的那本金枝、這時也就無心閱讀了

鄉土

（王冲）

桃之夭夭、灼灼其華、之子于歸、宜其室家……

采采……、薄言采之、采采……、薄言有之……

在十年前的故鄉、簡直是兩章詩經的試驗桃夭與區一樣

詩書繼世、忠厚傳家、那幾篇寫在粉紅紙上的字樣、照例的貼在草門樓（即大門）下

子曰學而時習之……、孟子見梁惠王……、喻々的聲音從黑而沈悶的小窗中發出來雜着半掩半咬吞吐不明的老先生講書的聲音、像這五六十家的莊村、而有二十多個私塾、所以在舊的方面也可以說是教育發達、臨村的書香也有很多來攻讀的、因爲我們的鄉村中有三四個負有盛名的舉人秀才、他們想要教出幾個狀元徒弟來、所以負志舉功名的人、都來從學

每到黃昏的時候、村中的老前輩都蹲在（王氏祠堂）——在祠堂裏設有私塾——的前面、各人含着長的煙袋、點點的々々叙些他們的經驗我常聽到他們說些關於長毛的故事、等到私塾裏放學的時候、出來的一些白面書生帶着用紅繩辮成的辮子、這時候更給這些老生們一些批評的村料、如果其家的兒子一經他們的品題、便立時聲價增加十倍了

長到十六七的閨女、連自家的大門都沒出過、他們認爲是美德、並且說她家的法嚴緊、新娶的媳婦也是不准出大門的、如果誰家的閨女媳婦和一個男人說話、那便是萬古不磨之污了

閨女們自十幾歲的時候、便自已作鞋繡花、預備出嫁的配裝、到出嫁時至窮的也要有二三十套衣服和幾雙繡鞋、因爲出嫁後便給小姑小叔作鞋作衣裳了、一直到自已當婆々的時候才能夠有自由呢

因爲沒有出過和男人說話的姑娘和不務本分的小子、所以家風嚴緊和書鄉的美稱便遞續的傳到臨莊、而本莊的人每到集鎮中便得到人家高看一眼

我自十歲離開了家鄉、自然也是被看作將來的秀才舉子之中的一個、在外如茲十年有餘矣、理想中的故鄉却與實際的不同了

在年底我回家的時候、已是舊曆年的前五日、各家的門上貼的對子、有中華一統奠基萬年……、等等字樣、而且字體也不像從前似的古板了、王氏祠堂、的門鎖着鏽然的古松兩顆　門前的兩根功名旗桿已腐毀了、選舉人秀才的口腔論調好像被風吹的乾乾淨淨、閨女小姐們也昂然的來往在街上、公然敢向男人說話了、而且聽到說後街上、大門裏因爲他家裏使着大車、門口格外大些所以外人叫他家作大門裏的泉媳已經作了家中的主事者、並且他公公婆婆還要有四五分怕他

悲哀

（麗之愛）

自有生以來一顆單純的赤心已經塗上不可磨滅的創傷了！時光如輕燕般的飛去童年的天眞不可追回、而今！而今啊！祇有空虛佔據整個的心靈！有人說：人到年齡長、經驗多、學識富、在社會上可以攫得生活的工具然而我已經二十二歲了、還飄流在異鄉過着苦學生的生活、除卻無限煩惱以外、我有什麼？

廣場上的樹木一天一天陰綠起來、原野的雜花也一天一天艷紅美麗起來、早晨的朝陽、夜間的月色、無一樣不和平時一樣、但在這雅致謐靜的空氣中、不是額間增加了幾條皺紋與虛度韶光以外、還得了什麼充實？

人想到了祖國、就想拿報紙來看一看、心裏充滿了希望：但無疑地明白的載着繼續打仗——虛僞——困難——飢餓和殺死……一顆的東西哦！我們的祖國！

想到了故鄉、母親的慈愛娟姑娘的溫和、隔她們五年了、而且經過强盜——共匪——官兵賜與她們無上的罪惡之後、我夢見她們焦倅消瘦許多了！而上時常留着兩條洗不掉的淚痕、這是人生應有的遭遇！幸福的實際？

讀書時代、事實上是幸運然而籠罩着一層深切底痛苦！梁任公說：「責任未完、無時不痛苦」尤其我們在這裏求學、受着金價的影響、異國人的白眼、而且「責任」一天一天放上肩子來

「努力」時常都存在腦海裏但努力的背後伏有什麼種子？實不堪追維！

沒有婦女往來、多覺得浴靜、和她們交際、又覺得煩麻、自已是多麼的矛盾？

功課忙碌的時候、總想多讀些書、多寫些字、但到了禮拜天、又想到外面去逛一逛、這樣的青年、具的什麼心理？

有時下了很大的決心、不看影戲、不進公園、但有女朋友來邀約你、決心又被衝激動了

「行年五十、當知四十九年之非」這是古人說過的話但我行年二十有餘又知道幾年之非未免太對不住自已了

到啓明買書　可得贈券

敬啓者　茲據上海商務印書館中華書局通告特舉行卅五二十週年紀念贈券兩個月（自八月十日起至十月九日止）敝書社爲總經售處亦跟原章辦理提前半月開始贈券「自七月廿六日起」至於別局之書亦願犧牲今將辦法列下

一、凡紀念期內以現欵購買商務中華本版圖書滿實洋五角贈書券一角滿實洋一元贈書券二角

一、凡紀念期內以現欵購買商務中華特價圖書預約書籍預定雜誌滿實洋一元贈書券一角

一、凡紀念期內以現欵購買別局圖書滿實洋一元贈書券一角

一、凡購買商務中華本版圖書不滿實洋五角預定商務中華各種雜誌不滿實洋一元及購買別局圖書不滿實洋一元者均不得贈券

一、倘有售缺之書若蒙委託敝書社代辦者先將書款交齊亦贈書券

一、贈券兌書不再加贈

一、上列贈券辦法以現欵購買爲限但交欵不足或往來記賬者概不贈券

一、外埠函購以郵局所蓋發信日期爲憑其寄出之日凡在紀念期內者一律照贈但贈券所兌之書郵費須由顧客負擔

大連市沙河口大正通一三五

啓明書社謹佈

電話九四二七番

振替口座大連五〇五四番

民國二十年國曆七月十日